O TEMPO

Tempo bom, com nebulosidade. Nevoeiro pela manhã. Temperatura em ligeira ascensão de dia, e estavel á noite. Ventos de sueste a nordeste.
Maxima: 24,0.
Minima: 14,0.

12 PAGINAS — 40 Centavos

Diario Carioca

Fundador: J. E. DE MACEDO SOARES

MAIO 1945 5 SABADO

ANO XVIII — RIO DE JANEIRO — Diretor: HORACIO DE CARVALHO JUNIOR — PRAÇA TIRADENTES N.° 77 — N.° 5.178

CHURCHILL, TRUMAN E STALIN, REUNIDOS NA ALEMANHA, ANUNCIARÃO O FIM DA GUERRA

(TELEGRAMA NA 2ª PAGINA)

EISENHOWER ANUNCIA A DERROTA DA ALEMANHA

AS INVESTIGAÇÕES POLICIAIS REVELAM:

Da Polícia do Guanabara o Agressor de Macedo Soares

PERTENCE À GUARDA PESSOAL DO SR. GETULIO VARGAS E ACABA DE SER NOMEADO PARA A POLÍCIA ESPECIAL

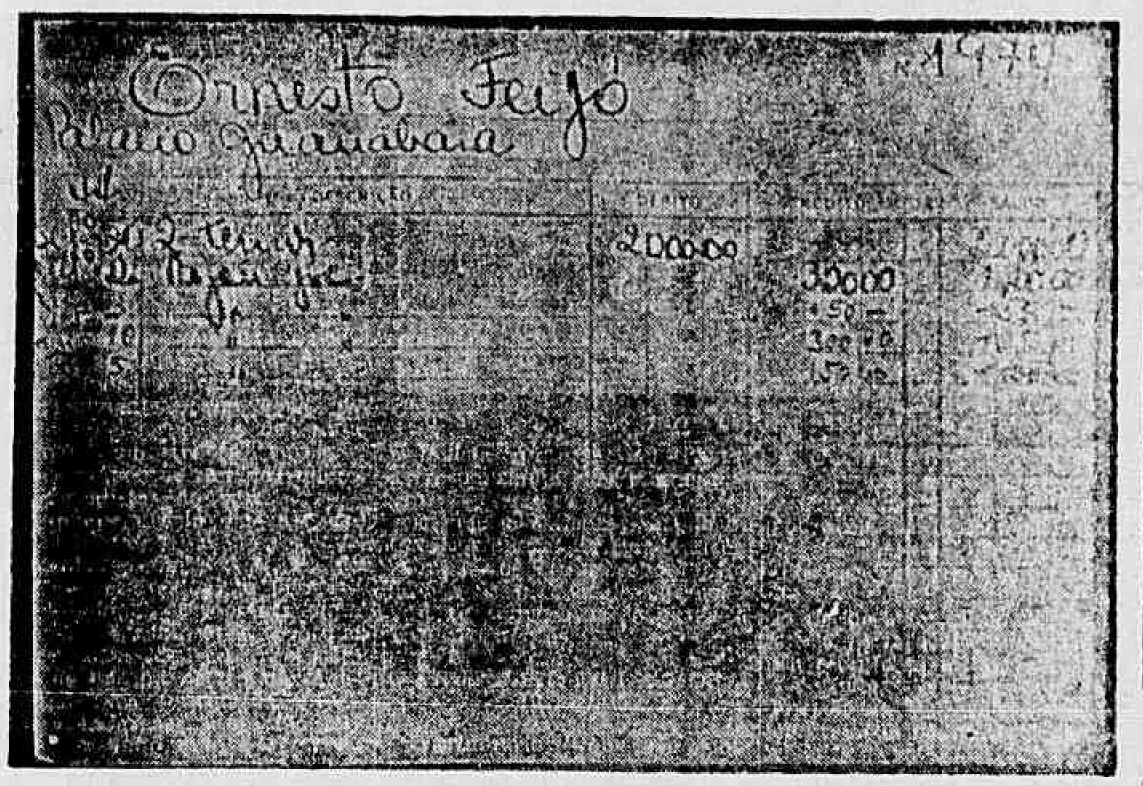

A ficha existente no alfaiate de Ernesto Feijó, que dá o agressor do jornalista J. E. de Macedo Soares como residente no Palacio Guanabara

VAI chegando finalmente a seu epilogo o revoltante caso da agressão, por um agente da ditadura, do jornalista J. E. de Macedo Soares. Durou apenas alguns dias a farsa infamante. O homem que serviu de instrumento aos odios de uma camarilha audaciosa está hoje perfeitamente identificado. As investigações policiais o apontam á Nação estarrecida como um dos membros da guarda pessoal do Ditador, nomeado dias atrás, por indicação do Palacio Guanabara, soldado da Policia Especial!

Temos suficiente isenção e bastante sentimento de justiça, para não acusar de mandante do crime o sr. Getulio Vargas. O chefe da Nação tem, por certo, graves defeitos. Mas repugna julgá-lo capaz de um gesto tão indigno, de tamanha torpitude e mesquinhez. Combatemos o ditador como homem publico. Jamais, porém, lhe faria-

(Conclue na 2ª pag.)

PRATICAMENTE TERMINADA A GUERRA NA EUROPA

TODA A ALEMANHA CONQUISTADA!

Renderam-se a Montgomery os Exercitos Alemães da Dinamarca — Eisenhower Proclama a Derrota do Reich "Em Terra, No Ar e No Mar"

PARIS, 4 (A. P.) — O general Eisenhower fez a seguinte declaração:

"As forças alemãs da frente ocidental se desintegraram hoje.

"O que restava de dois exercitos alemães foi cercado por uma unica divisão americana — a 102ª — comandada pelo major-general Frank A Keating.

"No norte, os remanescentes das forças do noroeste da Alemanha, da Holanda, da Dinamarca e das ilhas Frisias se renderam ao marechal de campo Montgomery.

"No sul, as tropas aliadas — do general Devers e da Italia — operaram junção

"Na fronteira tcheca, uma divisão Panzer se rendeu incondicionalmente ás forças do general Bradley.

"Quaisquer novas perdas que a Alemanha possa ter nesta frente se deverão a não terem os alemães abandonado imediatamente a luta. Os alemães sabem que estão derrotados. Qualquer nova hesitação se deverá ou á sua propria estupidez ou á do governo alemão.

"Em terra, no mar e no ar, os alemães estão completamente derrotados.

"O seu unico recurso é a rendição".

(Mais telegramas na 2ª pagina)

AGONIZA A WEHRMACHT NOS ULTIMO BOLSÕES

General Eisenhower, comandante em chef, dos Exercitos Aliados

Internamento na Suécia Dos Exércitos Alemães de Ocupação da Noruega

PARIS, 5 (A. P.) — Urgente — Daniel de Luce, correspondente da Associated Press, diz ter sido informado, de Estocolmo, de que os alemães na Noruega chegaram a um acordo preliminar, com as autoridades suecas para abandonarem a Noruega e aceitarem o internamento na Suecia.

LEGISLAÇÃO MAL-INTENCIONADA

J. E. DE MACEDO SOARES

NENHUM espirito equilibrado poderia admitir que a reorganização democrática do país ficasse entregue discricionariamente à capacidade legislativa da própria ditadura. A incongruência de semelhante situação saltaria logo aos olhos de qualquer pessoa sincera e bem intencionada porque se verifica no Brasil uma insurreição vitoriosa pela restauração da ordem legal, um movimento profundo contra o sistema ditatorial cujo chefe perdeu "ipso facto" a confiança da nação.

Admira, pois, que a comissão de legistas nomeada pelo govêrno para confecionar um projeto de lei eleitoral tivesse a imprudência de pôr de lado um requisito essencial para o êxito do seu trabalho, que seria a total supressão do intervencionismo arbitrário do ditador e seus agentes nos orgãos vitais do aparelho eleitoral. Aliás, êsse escrúpulo de afastar a influência suspeita das fôrças do govêrno, evitando que se exerçam turbando a legitimidade do voto popular, já se tinha manifestado na legislação em pleno regime constitucional, no decreto n. 21.076 de 24 de fevereiro de 1932 modificado pela lei n. 48 de 4 de maio de 1935.

Efetivamente esta última legislação, que deu boas provas na prática, consagrava o sorteio como fórmula geral de organização da justiça eleitoral. Mas a comissão do ante-projeto em apreço, estabeleceu a designação de seu pessoal, emanando de uma fonte central, que é o seu presidente, por sua vez nomeado pelo presidente da República. O dr. Miranda Valverde tentou minorar o método geral da designação propondo a eleição por seus pares dos componentes a escolher em designadas corporações. O pretexto da urgência, que evidentemente não tem cabimento, serviu para afastar essa possibilidade de uma organização imparcial e desinteressada da justiça eleitoral.

Assim, a regra adotada é a da intervenção direta e afrontosa do govêrno na formação de tôda a maquinaria normativa do processo eleitoral. O centro do sistema é o presidente do Supremo Tribunal Federal nomeado pelo chefe do Govêrno. A êsse magistrado, distinguido com o favor da política situacionista, cabe compor de alto a baixo todos os tribunais regionais, escolhendo desembargadores, juízes e juristas nos vinte Estados, no Distrito Federal e nos territórios nacionais. E' bem de ver-se que o presidente da Suprema Côrte, acumulando duas funções trabalhosas, não poderá nomear de "motu próprio". Terá de se valer das indicações do ministro da Justiça, que, por sua vez, as procurará com os sobas estaduais.

Êste impedimento anula inteiramente a autoridade da nova lei eleitoral e dissolve a confiança que devia suscitar na opinião do país. Ocorre, porém, uma revelação do projeto, que mostra indiretamente a intenção personalista com que foi confecionado. O presidente do Tribunal Superior que está na idéia do govêrno não é o sr. Eduardo Espindola, atual presidente do Supremo Tribunal Federal. Êsse experimentado e digno magistrado será, pelo contrário, sua primeira vítima, para dar lugar na dupla investidura ao misterioso candidato do govêrno.

De fato, a escolha do jurista que deve compor o Tribunal Superior está condicionada a que não se trate de funcionário demissível "ad-nutum" e que não conte mais de 65 anos. Não sabemos qual seja a idade do honrado ministro sr. José Linhares. Mas sabemos que êste magistrado — se bem esteja enquadrado na ameaça geral do 177 — ainda não atingiu a idade fatal da aposentadoria e portanto ainda não perdeu o requisito da vitaliciedade, que é a magna garantia do exercício da magistratura. Assim ficou de manifesto a intenção da lei com os olhos fixos no presidente Eduardo Espindola, preparando uma substituição adequada aos interêsses da ditadura.

Estas ponderações de base mostram, mais uma vez, a falsidade da situação do país definitivamente divorciado de seu govêrno, no qual perdeu tôda confiança, que o tem por suspeito e inseguro, elemento de desordem, de violência e de traição.

A intranquilidade alastra-se todos os dias. Prossegue a paralisia da ação governamental, desprestigia-se a autoridade pública. Os acontecimentos mundiais, entretanto, aumentam ao mesmo tempo nossas responsabilidades, tanto nos negócios externos como nas necessidades internas do país.

Desejaríamos que o próprio sr. Getúlio Vargas, moderando seu insopitável despeito, aceitando com serenidade as inevitáveis mutações desta vida, acabasse por compreender o seu dever patriótico, que é procurar com desinteresse o bem público, facilitando a instalação de um govêrno novo, investido de uma autoridade moral propícia a resolver os problemas de organização que formam a base da República.

Greve Na Companhia Belgo-Mineira

PELA PRIMEIRA VEZ PARADO O ALTO FORNO DAQUELA EMPRESA INDUSTRIAL

BELO HORIZONTE, 4 (Do correspondente) — Declararam-se em gréve cerca de três mil operarios da Companhia Siderurgica Belgo-Mineira. Em face do movimento paredista estão paralisados os trabalhos daquela importante empresa, conservando-se os trabalhadores em atitude pacifica, até que sejam atendidas as suas pretensões no sentido de elevação dos seus salarios e redução de 2 horas de trabalho que excedem de 8 horas diarias.

Pela primeira vez na historia da Companhia encontra-se parado o seu alto forno, em consequencia do que é enorme o prejuizo da importante industria. A diretoria da Belgo-Mineira entrou em entendimentos com os grevistas, prometendo atender suas justas pretensões.

TODA A ALEMANHA CONQUISTADA!

O Comunicado do Comando Supremo Sobre a Rendição No Norte da Europa

PARIS, 4 (A. P.) — Texto do comunicado do general Eisenhower, comandante supremo da Força Expedicionaria Aliada:

— "O Marechal de Campo Montgomery comunicou ao Supremo Comandante Aliado que todas as forças inimigas na Holanda, no Noroeste da Alemanha, e na Dinamarca, inclusive as da ilha de Heligoland e das Ilhas Frisias, renderam-se ao 21º Grupo de Exercitos, sendo a rendição efetiva a partir das oito horas da manhã, pela Hora de Verão Britanica.

"Trata-se de uma rendição, em campo de batalha, abrangendo as forças que atualmente enfrentam o 21º Grupo de Exercitos em seus flancos de noroeste e de oéste".

Essa rendição, assim anunciada, põe fóra de cogitações o segundo grande grupo de forças alemãs, tendo sido o primeiro ha dois dias, na Italia e na Austria Ocidental.

A nova rendição em massa agora tornada publica, segue-se de perto á captura de 500.000 alemães, nas ultimas 48 horas, no territorio ocupado pelos exercitos do marechal Montgomery.

NOTA DA A. P. — A hora indicada no comunicado oficial do general Eisenhower corresponde, no Rio de Janeiro, ás tres horas da manhã de sabado, 5 de maio.

CHORAVAM OS GENERAIS ALEMÃES

JUNTO AO 2º EXERCITO BRITANICO, 5 (De Richard McMillan da "U. P.") — O marechal Montgomery e os representantes do almirante Doenitz assinaram o documento pelo qual rendem-se aos aliados todas as forças alemãs do noroeste do Reich, da Dinamarca, Holanda, Ilhas Frigias e Heligoland.

Em sua tenda de trabalho, o marechal Montgomery leu para os chefes nazistas que choravam copiosamente, as condições pelas quais era aceita sua rendição. A leitura foi feita em inglês. A seguir, cada um dos 5 representantes alemães após sua assinatura no documento, sendo eles: o almirante von Friedberger, comandante da armada alemã; o general Kinsel; o contra-almirante Wagner e outros dois altos oficiais do exercito alemão.

RESTAM SOMENTE ALGUNS BOLSÕES

PARIS, 5 sabado (De Boyd Lewis, da United Press) — A famosa fortaleza européia de Hitler reduziu-se praticamente, hoje, á Noruega ao baluarte da Boemia e a alguns bolsões isolados em outros pontos do Continente pois faltam apenas algumas horas para que entre em vigor a rendição das forças alemãs do general Busch num total de uns 500.000 homens, no noroeste do Reich, na Holanda, Dinamarca e Ilhas Frisias.

Segundo declarações do general Eisenhower os exércitos alemães desintegraram-se e sabe-se que os nazistas se dão por vencidos em toda linha. Uma unica divisão norte-americana poderia pôr-se a dizer, com a rendição das forças do general Busch, cerca de 500.000 alemães.

A grande interrogativa que se faz hoje, é a situação na Noruega, onde se encontra o 20º exército alemão de alpinistas sob o comando do general Boehme cujos efetivos são calculados em 150 000 homens, e considera-se possivel que os aliados tenham que empreender uma nova campanha para vencer essas forças e derrotar o gauleiter Teroven.

Do Imperio que os alemães tinham em seu poder até ha poucos dias, resta-lhes somente as seguintes proporções: ALEMANHA.

Bolsão da zona de Magdeburgo e Brandenburgo; bolsão de Dresden e Chemnitz, sendo Dresden a ultima das grandes cidades alemãs em poder dos nazistas; o pequeno bolsão na zona fronteiriça da Austria setentrional; parte do baluarte da Boemia, na Tchecoslovaquia e da Austria central que ainda não foi conquistada pelos russos ou norte-americanos; bolsões costeiros de Dunquerque, Saint Nazaire, L'Orient e La Rochelle; Ilhas do Canal da Mancha e finalmente toda a Noruega.

Em consequencia da rendição das forças do general Busch, cai em poder dos Aliados a maior parte do territorio alemão que ainda não havia sido conquistado. O general Busch, que comanda os exercitos do noroeste do Reich, tinha ás suas ordens as seguintes forças: Tropas da Holanda, onde o coronel general von Blaskowitz contava com 8 divisões ou quase inexistente 25º exército de paraquedistas do general Schlemm, que os aliados fizeram recuar da costa ocidental européia até o mar do Norte.

O 1º exército de paraquedistas do general Schlemm, entre os rios Weser e Ems, com 16 divisões. O exército do general Blumestt, entre os rios Elab e Ems, cujo total se desconhece. As forças do general Lindemann na Dinamarca, composta de 5 divisões.

Os anglo-norte-americanos não tem encontrado resistencia alguma da Wehrmacht ou do Volksturm e agora pode-se afirmar que se está no fim da guerra européia depois de 5 anos 8 meses e 4 dias de lutas mais violentas da historia.

Na frente norte da Europa, as forças do marechal Montgomery capturaram verdadeiros exercitos nazistas. Os despachos recebidos do Q. G. de Montgomery dão alguns detalhes sobre a forma em que se realizou a rendição das forças nazistas. Os alemães iniciaram as gestões de rendição em principios desta semana, oferecendo a capitulação do 3.º Exercito blindado, do 12.º e 21.º de Infantaria que fugiram para o Baltico ante o avanço aliado. Montgomery apresentou contra-propostas para que tambem se rendessem todas as forças alemãs na Dinamarca e as do noroeste do Reich. A assinatura do documento foi assinado ante-ontem, dia 3, ao anoitecer. Um comandante alemão chorou copiosamente depois que Montgomery apresentou suas condições.

A POSIÇÃO DOS EXERCITOS AMERICANOS

PARIS, 4 (De Boyd Lewis, correspondente da U. P.) — As forças do 7.º Exercito norte americano cruzaram os Alpes austriacos e entraram na Italia, efetuando junção com as forças do 5.º Exercito em Vipiteno, 16 quilometros ao sudoeste do Passo do Brener, enquanto tropas do 3.º Exercito de Patton efetuavam profundas penetrações tanto na Tchecoslovaquia como na Austria. Outras forças de Patch, e seu flanco esquerdo, ocuparam simultaneamente o grande baluarte nazista de Salzburgo e avançaram depois para o sul, rumo a Berchtesgaden, situando-se a apenas 16 quilometros do ninho de aguias de Hitler.

O supremo quartel general aliado, em seu comunicado de hoje, desmente as noticias divulgadas de que as tropas britanicas tivessem cruzado o canal de Kiel, informando em troca que "os britanicos haviam estabelecido suas linhas na zona setentrional de operações entre Hamburgo e Lubeck", que formam uma angulo quasi reto com o vertice em Badsegeberg. Despachos anteriores emitidos pelas radios dinamarquesa e sueca haviam informado que os britanicos, "depois de cruzar o canal de Kiel, transpuzeram a fronteira germano-dinamarquesa, avançando até 24 quilometros dentro da Dinamarca."

Expressiva Homenagem, Em S. Paulo ao General Henry H. Arnold

SÃO PAULO, 4 (A. N.) — Desejando expressar ao general Henry H Arnold comandante das Forças Aereas dos Estados Unidos, a amizade e reconhecimento pelos serviços prestados á aviação brasileira, a Escola Tecnica de Aviação desta Capital aproveitando sua visita a São Paulo vai prestar-lhe hoje significativa homenagem que constará de um almoço intimo a ser realizado com a presença de convidados especiais e representantes da imprensa bandeirante.

Da Polícia do Guanabara o Agressor de Macedo Soares

(Conclusão da 1ª pag.)

mos a injuria de atribuir-lhe a direta responsabilidade por um expediente brutal e grosseiro como este, revelador de tão espantosa degradação moral.

Mas, por outro lado, já não pode restar a menor duvida, no espirito publico, que o que se está fazendo, nesta hora, ante os olhos atonitos do Brasil inteiro, não é o processo de um facinora qualquer e sim de um regime politico em que os metodos primarios da ditadura pessoal surgem repentinamente, diante de nós, na sua incrivel brutalidade, na sua espantosa mudez.

Resta agora apurar qual dos comparsas dessa ditadura ousou arquitetar a infamia e ordenar a violencia, marcando a propria dignidade do chefe do Estado. A responsabilidade pessoal do sr. Getulio Vargas está irremediavelmente comprometida num crime que ele, certamente, não autorizou, mas que teve como autor material um homem de sua propria guarda particular. Isso até que o chefe da Nação demonstre a sua repulsa ao crime e aos criminosos, onde quer que estes se encontrem, na plenitude ou no Olimpo, deste ou do outro lado da baía.

Agora, mais do que ninguem, é o chefe da Nação que se deve mostrar interessado na mais completa elucidação do imundo episodio, resguardando a sua honra pessoal, já que seria impossivel salvar a honra de seu governo, enxovalhada por um ato de torpeza inedito nos anais da nossa historia politica.

Pedro Cecilio, uma das principais testemunhas, quando assinava o seu depoimento na policia

Surgem Provas Sensacionais

Em sua entrevista de ontem, á tarde, aos representantes da imprensa, e que publicamos em outro local, teve ocasião o sr. Adauto Lucio Cardoso, advogado do sr. José Eduardo de Macedo Soares, de fazer revelações da maior gravidade a proposito das diligencias que estão sendo efetuadas, afim de apurar devidamente a torpe e brutal agressão de que foi vitima na noite de 1º de maio por parte de um capanga, o fundador do DIARIO CARIOCA.

Ernesto Feijó, o agressor, ao ser preso, não levava no bolso nenhum papel, nem mesmo dinheiro. Preparara-se visivelmente para dificultar, senão impossibilitar, sua identificação e a dos mandantes do crime. Recusou-se obstinadamente a prestar quaisquer informações sobre a sua pessoa, além da revelação do seu nome. O endereço de sua residencia era falso. Sobre seus pais, limitou-se a dizer que tinham morrido. Nada disse sobre seus 13 irmãos, silenciou sobre seus amigos e conhecidos. Falou apenas para veicular uma versão abjeta sobre os moveis da agressão, apresentando-se como um degenerado.

Acreditava o facinora que, obstinando-se nas negativas sobre as suas ligações com elementos chegados ao governo, escaparia com maior facilidade ao castigo exemplar a que faz jus, resguardando completamente os inspiradores do crime. Nos primeiros interrogatorios, mostrou-se de uma insolencia a toda prova, convencido como estava de que não permaneceria preso por muito tempo e nada, afinal, lhe sucederia. A despeito entretanto, de seu mutismo encomendado, não poude deixar de confessar que trabalhara na Companhia Territorial Gramacho. Essa constituiu a primeira pista positiva para as autoridades, que logo conseguiram identificá-lo plenamente, pois a aludida firma forneceu informações a seu respeito. Verificou-se, pelo exame de sua ficha como empregado da Gramacho, que na verdade ele nascera, como se presumia, no Rio Grande do Sul. Apurou-se tambem que o criminoso é casado, tem 29 anos de idade, tendo sido identificado no Ministério do Trabalho, onde obteve a Carteira Profissional numero 18.077 serie 62.

Novamente Ouvido

Estabelecida a identidade do facinora, não foi dificil ás autoridades localizar o seu circulo de amigos, entre os quais se destaca Pedro Cecilio, funcionario subalterno do Ministério da Fazenda, vendedor da Companhia Gramacho e amigo do coronel Agenor Barcelos Feio, secretario da Segurança Publica do Estado do Rio. Descobriu-se tambem que Ernesto Feijó tem um irmão que é investigador da Policia carioca. Trata-se de Julio de Oliveira Feijó, investigador numero 1902, e que foi admitido na Policia em 1943.

Ontem, como noticiamos, foi Ernesto Feijó novamente ouvido no Cartorio da Delegacia de Segurança Politica, pelo respectivo delegado, sr. Joaquim Antunes, na presença do advogado Adauto Lucio Cardoso e de varios jornalistas. O homem já não era o mesmo. Não perdera, é verdade, totalmente, toda a insolencia que exibira desde o momento da prisão em flagrante. Sentiram todos entretanto, que seu moral se abatera dada a incomunicabilidade a que ficou sujeito e á certeza de que as autoridades policiais estão, realmente, interessadas em apurar toda a verdade.

Cerca das 12 horas, Feijó foi chamado a Cartorio para ser ouvido. Ali foi obrigado a tirar o paletó, afim de apurar se no seu interior existia alguma etiqueta que permitisse identificar a alfaiataria de que ele era freguês. A etiqueta encontrada dizia: "Alfaiataria De Rose", Porto Alegre.

Depoimento do Irmão do Criminoso

O investigador Julio de Oliveira Feijó, irmão do criminoso, fôra ouvido momentos antes pelas autoridades. Informou residir á Avenida Mem de Sá, 230 apartamento 403. Ernesto morava em sua companhia já ha algum tempo, o que vem desmentir a afirmação do criminoso de que não possuia residencia fixa. Negou terminantemente Julio de Oliveira Feijó que seu irmão fosse homo-sexual. Ao contrario mesmo, asseverou, levou ele sempre uma vida desregrada com mulheres.

A Testemunha José Marques Neto

A's 15,30 horas, tiveram lugar outros interrogatorios. A policia convocara para depor José Marques Neto, português, dono de uma pensão á rua Paissandu', 356, muito proxima do Palacio Guanabara e que é frequentada pelo pessoal do serviço de segurança pessoal do sr. Getulio Vargas.

José Marques Neto adiantou que Ernesto Feijó fora seu hospede durante quatro meses. Via-o sempre na companhia dos investigadores do Palacio Guanabara. Perguntado se conhecia Carlos Vargas, respondeu que sim e que por mais de uma vez vira Ernesto Feijó na companhia do mesmo. Tambem Carlos Cecilio morou na sua pensão.

A' medida que surgiam as perguntas, aumentava o nervosismo de José Marques Neto, que estava visivelmente amedrontado. Perguntaram-lhe, então:

— O sr. está com medo?

— Não, dr., medo por que?

Interrogado sobre se sabia o nome de alguns dos investigadores da guarda pessoal do sr. Getulio Vargas, respondeu não se lembrar no momento dos seus nomes. Mas podia afirmar que andavam sempre com Ernesto Feijó. Por mais de uma vez, o viu, na companhia do criminoso, a caminho da praia para o banho de mar.

— Conhece um investigador chamado Gregorio?

José Marques Neto, diante do nome do chefe dos guarda-costas do Palacio, tem como que um sobressalto e tem um risinho:

— Gregorio! Ah! esse é o tenente!

— Conhece-o?

— Tenho ouvido falar nele e já o vi varias vezes. Mas não o conheço.

— Quem eram os outros investigadores que o sr. via?

— O Sobrinho, o Wanderley, o Santanella.

— A empregada da pensão reconheceu Feijó no retrato publicado pelos jornais?

— Sim, senhor.

— Quando Ernesto Feijó deixou de ser visto nas proximidades do Palacio Guanabara?

— Quando o "pessoal" subiu para Petropolis.

O Advogado de Feijó

Nesse ponto do interrogatorio, chega ao Cartorio o sr. Hosanna Chaves, advogado de Ernesto Feijó. Senta-se e o delegado Joaquim Antunes comunica-lhe que tinha ordem do Chefe de Policia para facilitar a sua missão da mesma maneira como estava facilitando a do advogado do sr. Macedo Soares. O sr. Chaves responde que não deseja fazer perguntas, preferindo ouvir.

Pedro Cecilio Depõe

A seguir, é a vez de Pedro Cecilio ser ouvido. Trata-se do corretor da Companhia Gramacho que colocou Ernesto Feijó como porteiro dessa empresa.

Perguntado sobre seu irmão Carlos Cecilio, que como dissemos é investigador da guarda pessoal do sr. Getulio Vargas, responde.

— Ele anda por aí. Não sei ao certo o que faz.

E explica que se acham estremecidos, o que leva o irmão a não se abrir com ele.

— Conhece o sr. Cel. Agenor Barcelo Feio?

— Conheci-o quando era da policia do Rio Grande do Sul. Eu era empregado dos Telegrafos. Mas nunca tive relações com ele.

— Que foi o sr. fazer ontem em Niteroi?

A essa pergunta, Pedro Cecilio cujo nervosismo todos sentem, tem como que um sobressalto, mas consegue dominar-se e responde:

— Ontem? Não fui a Niteroi

— Mas fez uma ligação para o telefone 2.1747.

Essa pergunta tambem sobressalta Pedro Cecilio, que contesta:

— Para que? Não conheço ninguem em Niteroi.

Interrogado sobre se conhecia Feijó esclareceu que sim. Que o conheceu em 1941, no Rio Grande do Sul em cuja policia ele trabalhava. Se era homosexual não sabe. Não acredita que o fosse. Ao tempo em que o conheceu, explica, era um homem respeitavel, casado e nada sabe a respeito que o possa desabonar.

E Pedro Cecilio prossegue esclarecendo que foi mesmo por seu intermedio que Ernesto Feijó entrou para a Gramacho, desmentindo desse modo o criminoso que ainda ante-ontem, quando interrogado, sustentara ter entrado para a aludida companhia sem interferencia de qualquer pessoa. Feijó saiu da Companhia Gramacho, adiantou, por ter desrespeitado o gerente:

— E' um homem rixento.

Perguntado se esteve na rua Paisandú 356, responde que sim.

— Fui lá com meu irmão. Não sei se meu irmão se dá com o pessoal da segurança do Palacio, pois ele é muito reservado.

— Alguem lhe pediu para prestar fiança a favor de Ernesto Feijó?

— Não. Estou aqui apenas para prestar declarações. Nem sei porque fui chamado. Desde sabado que não leio jornais, pois estou com uma doença de olhos. Não sei do que se trata nem o que houve com Feijó.

Todos sentem que Pedro Cecilio está ocultando a verdade. Ninguem ignora que ele sabe muita coisa, senão tudo a respeito do crime. Mas o amigo do cel. Agenor Barcelos Feio pensa que está enganando a todo mundo. E faz força, por isso, para dar a impressão de que está tranquilo. Tem, entretanto, pela frente uma pergunta inesperada:

— Onde o sr. estava na noite de 1.º de maio, entre 11 e 12 horas da noite?

— Estava na avenida Rio Branco.

— Onde, precisamente?

Pedro Cecilio cai em si, e então desmente, muito afobado:

— Não, não, eu estava em casa desde ás 8 da noite.

Importantes Revelações do Alfaiate

Chegaramos ao climax. Como já dissemos, no paletó que Ernesto Feijó vestia via-se a etiqueta de uma alfaiataria de Porto Alegre. Sabiamos, entretanto, que o capanga presidencial tomara-se ultimamente de um alfaiate carioca. Ao examinar as roupas de Ernesto Feijó, trazida do apartamento de seu irmão Julio, a Policia encontrara a boa pista. As roupas do facinora procediam da Alfaiataria Lerex, sita á rua do Ouvidor.

O proprietario da aludida alfaiataria, José Eckmann, dá entrada no cartorio acompanhado por um policial, que traz o livro de medidas dos fregueses e a ficha de Ernesto Feijó. No livro lá está o nome de Ernesto Feijó, com a especificação de suas medidas. E na ficha, que tem o n.º 7.545, figura não apenas o nome de Ernesto Feijó, mas tambem o endereço que o mesmo deu na alfaiataria e que é apenas o seguinte: Palacio Guanabara.

Interrogado pela reportagem, o alfaiate informa que a roupa era entregue mesmo no Palacio Guanabara. E então tem inicio o interrogatorio e a acareação:

— Conhece Ernesto Feijó?

— Sim.

Ernesto Feijó é chamado. O facinora dá entrada, tapando a cara com a mão direita.

— Faça o obsequio de tirar a mão do rosto.

Ernesto Feijó atende e o alfaiate diz:

— E' ele.

Está concluido o reconhecimento e o criminoso sai da sala.

Prossegue o interrogatorio de José Eckmann, que diz não se lembrar de quem lhe apresentou Feijó. Diz que só aceita clientes mediante apresentação. E quanto ao endereço constante da ficha, explica o alfaiate:

— Quem deu o endereço do Palacio Guanabara foi o proprio Feijó.

Interrogado sobre se assume a responsabilidade pela autenticidade e exatidão da ficha, responde afirmativamente.

— Tinha o sr. outros fregueses no Palacio Guanabara?

— Não sei. Só vendo no livro.

E num rapido exame do livro puderam as autoridades constatar que nele figuram outros fregueses do Palacio Guanabara, a saber: Paulo Ruskel, cuja ficha é n.º 7.576, e Modesto Camargo, que tem a ficha n. 7.621.

Nomeado Policia Especial

Ernesto Feijó, que já faz parte do corpo de investigadores especiais da guarda pessoal do sr. Getulio Vargas, foi por este nomeado, poucos dias antes do crime, para a Policia Especial. Seu decreto de nomeação saiu publicado no "Diario Oficial" do dia 25 de abril ultimo. O criminoso ainda não tomou posse, nem tomará, mas não é isso o que importa. O que importa é que o repelente energumeno que agrediu o sr. José Eduardo de Macedo Soares fazia parte do grupo de gauchos que formam a guarda pessoal do sr. Getulio Vargas, e foi premiado com a nomeação para a Policia Especial. Na direção do jornal "A Noite" nunca se ignorou a identidade de Feijó, e no entanto foi este jornal oficial que veiculou a versão infamante arquitetada pelos autores intelectuais do crime e que o criminoso pretendeu sustentar nas suas primeiras declarações.

Fala o Sr. João Alberto

A noitinha, ouviram os jornalistas o ministro João Alberto no seu gabinete. O chefe de policia asseverou que as autoridades prosseguirão implacavelmente na apuração do crime.

O sr. João Alberto, a pedido do sr. Adauto Lucio Cardoso, determinou ao delegado Joaquim Antunes as necessarias providencias no sentido de fazer comparecer hoje, no Cartorio da Segurança Politica, Carlos Cecilio, o investigador da segurança do Palacio Guanabara que, como dissemos, é irmão de Pedro Cecilio, protetor de Ernesto Feijó e amigo do cel. Agenor Barcelos Feio, secretario da Segurança Publica do Estado do Rio.

Em Futuro Proximo

Reunião do 'Big Three' na Alemanha

LONDRES, 4 (U. P.) — Urgente — Informa-se ainda sem confirmação que, diante da eminente capitulação da Alemanha, possivelmente se realizará uma reunião do "Big Three" na Alemanha, em futuro muito próximo.

Tentando Calar as Vozes Democraticas da Paraíba

JOÃO PESSOA, 4 (P. P.) — Quando se realizava ontem á noite um comicio comemorativo da quéda de Berlim defronte ao "Paraiba Hotel", elementos provocadores intervieram na manifestação, promovendo desordens, depedrações e agressões pessoais aos oradores da oposição. O povo repeliu com energia e decisão os desordeiros, que foram impedidos tambem de prosseguir em seus propositos pela ação energica e serena do comandante da 2ª brigada de Infantaria, coronel Alvaro Bezerra, graças a qual foram serenados os animos.

DIARIO CARIOCA

EXPEDIENTE:

Diretoria:

Horacio de Carvalho Junior
Diretor Presidente

Danton Jobim
Diretor Secretario

J. B. Martins Guimarães
Diretor Gerente

Telefones:

Direção: 22-3023 — Chefe da Redação e Secretaria: 42-5571 — Redação: 22-1559 — Administração e Gerencia: 22-3075 — Publicidade: 22-3018 — Oficinas: 22-0824

ASSINATURAS:

Para o Brasil:

Ano	Cr$ 90,00
Semestre	Cr$ 50,00

Para o Estrangeiro:

Ano	Cr$ 200,00
Semestre	Cr$ 120,00

VENDAS AVULSAS:

Em todo o Brasil:

Dias uteis	Cr$ 0,40
Aos domingos	Cr$ 0,50
Por avião	Cr$ 0,60

São cobradores autorizados os srs. Antonio Ferreira da Rocha e Ernesto de Souza.

As faturas e recibos extraidos a partir de 23 de janeiro de 1945 só serão validos com o visto da Contabilidade e assinatura do cobrador autorizado.

Percorre o interior do país a serviço desta folha o sr. Romualdo Perrota, nosso inspetor.

SUCURSAIS:

São Paulo: diretor, Mario Cordeiro — Rua Xavier de Toledo, 84, 1º andar, sala 3 — Telefone: 4-0896.

Minas Gerais — Belo Horizonte: diretor Antonio Brasiliano da Costa — Rua da Bahia 919 1º — Telefone: 2-0765.

DEPARTAMENTO DO SUL DO PAÍS,

Paraná, Santa Catarina e Rio Grande do Sul, diretor: dr. Caio Machado — Rua Lamenha Lima, 220 — Curitiba.

REPRESENTANTE:

Pernambuco — Recife: Rui Duarte.

Publicidade: 22-3018

PRAÇA TIRADENTES, 77

Prof. Miguel Chiarappa

Faleceu, nesta cidade, no dia 1 deste mês, o sr. Miguel Artur Chiarappa, professor catedratico da Lingua e Literatura Italiana na Faculdade de Filosofia do Rio de Janeiro.

O extinto aqui chegára em 1925, emigrado da sua patria, para não morrer nas mãos daqueles que assassinaram Mateotti. No Brasil esse grande lider anti-fascista poude viver em paz, encontrando em nossa patria o mais fraternal acolhimento.

O prof. Chiarappa era Grão-Mestre da Maçonaria Italiana do Rito Escocez, lider do Partido Nacional-Democrata, amigo de D'Annunzio, redator-chefe anos a fio do grande jornal milanês, "Il Corriere Della Sera", fundador e diretor-proprietario de uma agencia telegrafica de informações, "Agenzia Della Stampa", que foi-lhe confiscada pelo governo fascista que tornou a explorá-la.

Depois de ter-se formado advogado na Universidade de Roma, dedicou-se ao jornalismo e á luta politica, chegando a escapar de um atentado contra sua vida, perpetrado por adversarios politicos na Sicilia.

Chiarappa, em luta aberta contra seus patricios totalitarios, escreveu inumeros artigos na imprensa paulista — notadamente no "Estado de S. Paulo", — procurando abrir os olhos do Governo brasileiro de então sobre os perigos da infiltração fascista italiana.

O DR. ADAUTO LUCIO CARDOSO DECLARA EM SUA ENTREVISTA:

É A SEGUNDA GRANDE VITÓRIA DA IMPRENSA CONTRA A DITADURA

O DESVENDAMENTO DO ATENTADO CONTRA J. E. DE MACEDO SOARES — "CRIME CUJA GRAVIDADE É DAS MAIS ALARMANTES PARA A VIDA PUBLICA BRASILEIRA — NÃO FOI APENAS A AGRESSÃO A UM DOS MAIORES JORNALISTAS DO PAÍS: É UMA AMEAÇA QUE PAIRA SOBRE TODOS OS JORNALISTAS LIVRES — A AÇÃO DE VOLUNTARIOS DA IMPRENSA NA APURAÇÃO DO CRIME E A COOPERAÇÃO DA POLICIA

Convocados os jornalistas para ouvirem em entrevista coletiva o dr. Adauto Lucio Cardoso, advogado de J. E. de Macedo Soares no caso do brutal atentado com que a Ditadura pretendeu inutilmente fazer calar a sua voz, compareceram representantes de todas as folhas livres desta Capital e algumas dos Estados.

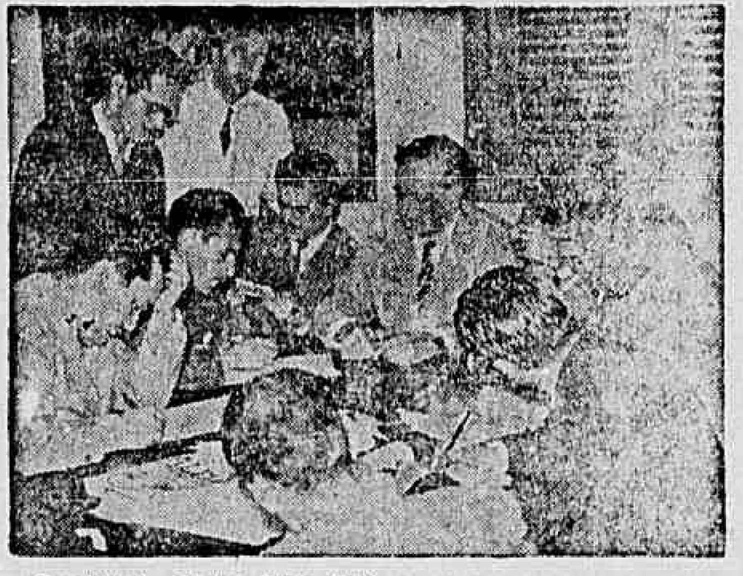

O advogado Adauto Lucio Cardoso concedendo sua entrevista

A SEGUNDA VITORIA DA IMPRENSA

— Em primeiro lugar — principiou o entrevistado, que falou na redação do DIARIO CARIOCA — quero assinalar o fato de que este inquerito a cujo sensacional desfecho estamos assistindo é uma vitoria da imprensa. A segunda grande vitoria da imprensa. A primeira foi a reconquista da liberdade por suas proprias mãos. A segunda é esta, quando, principalmente pela ação de homens de jornal se desvenda a mais monstruosa agressão desferida contra um dos maiores jornalistas do país.

Porque é precio destacar estes dois fatos: primeiro, que o atentado contra J. E. de Macedo Soares, alem do lado individual, representa uma agressão á imprensa, porque expõe todos os seus profissionais ao mesmo perigo no exercicio de sua função de informar e esclarecer a opinião publica; segundo que, a compreensão da ameaça que sobre toda a classe pesa nesta hora deu uma comovente oportunidade para que esta demonstrasse a sua coesão, desempenhando um papel primordial na investigação e apuração de culpas deste crime cuja gravidade é das mais alarmantes para a vida publica brasileira.

A IMPRENSA SE ANTECIPA A POLICIA

Assim é que, na madrugada mesma do dia 2 de maio, antes que a Policia houvesse podido estabelecer a identidade e o movel do delito, elementos da imprensa se tinham posto em campo, numa atividade a que o advogado que vos fala teve apenas o trabalho de coordenar e em alguns casos encaminhar. Quando o Delegado de Segurança Politica recebeu o caso Macedo Soares já as investigações extra-policiais se achavam muito adiantadas.

NOVOS METODOS DE PROCESSO

Na manhã do dia 2 de maio, o ministro João Alberto recebeu em audiencia o advogado e uma comissão de cinco jornalistas que iam solicitar licença para que o inquerito na Delegacia de Ordem Politica se fizesse dentro de um estilo processual inteiramente novo no Palacio da rua da Relação: a céu aberto, ao ar livre. Entendiam jornalistas e advogados que fazia tambem parte do processo de redemocratização do país a instauração de metodos novos nas diligencias policiais relativas a delitos politicos.

O ministro João Alberto concordou plenamente com o que lhe era solicitado e manifestou a sua decisão de fazer com que a Policia apurasse sem tibiezas as responsabilidades pela agressão.

É preciso salientar-se que de todos os pontos da cidade afluiram para os jornais, espontaneamente, as mais valiosas contribuições, indicativas de pistas e esclarecimentos.

O PROPOSITO DE DESMORALIZAÇÃO

O criminoso, — que teve o cuidado de desembaraçar-se, previamente, de quaisquer documentos que pudessem identificá-lo, — escolheu a hora de maior movimento na Cinelandia, justamente quando se esvasiavam os cinemas, para levar a efeito a covarde façanha: a agressão contra um homem de 62 anos, desarmado e sozinho. Ao invés de fugir, em seguida, como fazem todos, deixou-se ficar chamando a atenção publica, á espera de um policial que tardou, mas finalmente, apareceu... "Quero prestar declarações!" — exigia o estranho agressor.

A CONIVENCIA DO JORNAL DO GOVERNO

Conduzido ao Distrito lá prestou declarações laconicas no auto de flagrante. Tratava-se de questões pessoais. — foi tudo quanto ficou registrado. Até á tarde de 2 de Maio, não havia outra declaração do criminoso. Entretanto, a ultima edição de "A Noite" desse mesmo dia antecipava declarações do facinora, que só mais tarde este viria a fazer.

Curioso assinalar onde teria o jornal do governo ido obter declarações tão minuciosas e infamantes, antes mesmo que elas tivessem sido prestadas. Isso mostra o papel de "A Noite" no caso, e a ligação dos mandantes do crime com aquele boletim oficial.

Feitas estas considerações iniciais, o Dr. Adauto Lucio Cardoso passou diretamente ao corpo da entrevista propriamente dito, constante da revelação das sensacionais diligencias declarações e documentos que publicamos em outro local desta edição.

Manifestam-se os Jornalistas de S. Paulo

DEFENDER A LIBERDADE CONQUISTADA E LUTAR PELA DEMOCRATIZAÇÃO IMEDIATA DO PAÍS

A Proclamação Apresentada ao Sindicato da Classe Exige, Tambem, o Fechamento do DIP

S. PAULO, 30 (Da Sucursal do DIARIO CARIOCA) — O sr. Ciro Freitas Nobre, redator do "Diario de São Paulo" e diretor-responsavel da revista "Ilustração" fechada pelo DIP, no ano passado, apresentou a seguinte proclamação á aprovação da assembléia do Sindicato dos Jornalistas Profissionais do Estado de São Paulo, reunida ás 14 horas do dia 1º de maio, na séde da Associação Paulista de Imprensa:

"O Sindicato dos Jornalistas Profissionais do Estado de São Paulo, diante da situação atual lança a seguinte proclamação aos homens de imprensa do Brasil:

1º) — Defender a todo transe a liberdade conquistada e lutar, intransigentemente, pelo prosseguimento de nossas medidas oficiais que visem a democratização do país;

2º) — Sugerir a todos os jornalistas do Brasil que escrevam esclarecendo o povo sobre as manobras preparadas pela Ditadura feitas com a unica preocupação de continuismo politico-administrativo;

3º) — Evitar a luta e a desordem que só interessam, atualmente, á Ditadura;

4º) — Promover, por todos os meios possiveis, um ambiente propicio á realização das eleições em condições de igualdade democratica, sem interferencia do dinheiro publico nas propagandas de candidatos, nem, tampouco, com a utilização dos orgãos oficiais para essa campanha politica;

5º) — Exigir em termos energicos e em nome da classe, o fechamento imediato do DIP, não permitindo, por outro lado, uma transformação aparente, como aliás faz entender, o projeto em elaboração. E, por outro lado, designar uma comissão de jornalistas para a respectiva verificação desse ato;

6º) — Concitar os jornalistas a uma campanha que vise o esclarecimento de todos os atos do governo que provocaram a especulação desenfreada, o "cambio negro", a inflação e as regalias aos grandes exploradores do povo. Porque apenas, assistimos a prisão de alguns açougueiros e modestos comerciantes que exploraram a economia popular, enquanto os maiores responsaveis pela alta desenfreada dos generos alimenticios e dos produtos industriais continuam sem punição;

7º) — Reconhecer na Força Expedicionaria Brasileira e no movimento de resistencia de algumas dezenas de brasileiros integros, as causas essenciais que forçaram a nossa democratização, assim reconhecida, não como uma iniciativa espontanea, e sim como uma consequencia da vontade popular;

8º) — Reclamar a liberdade sindical suprimida com o Estado Novo;

9º) — Promover um movimento em favor dos presos politicos de São Paulo, ainda recolhidos á Casa de Detenção apesar do decreto de anistia;

10º) — Prestigiar juridica, moral ou materialmente, os jornalistas prejudicados em virtude de atitudes assumidas a favor dos principios contidos nesta proclamação".

O SR. BENEDITO REPUDIA SUA ORTOGRAFIA DE 1932

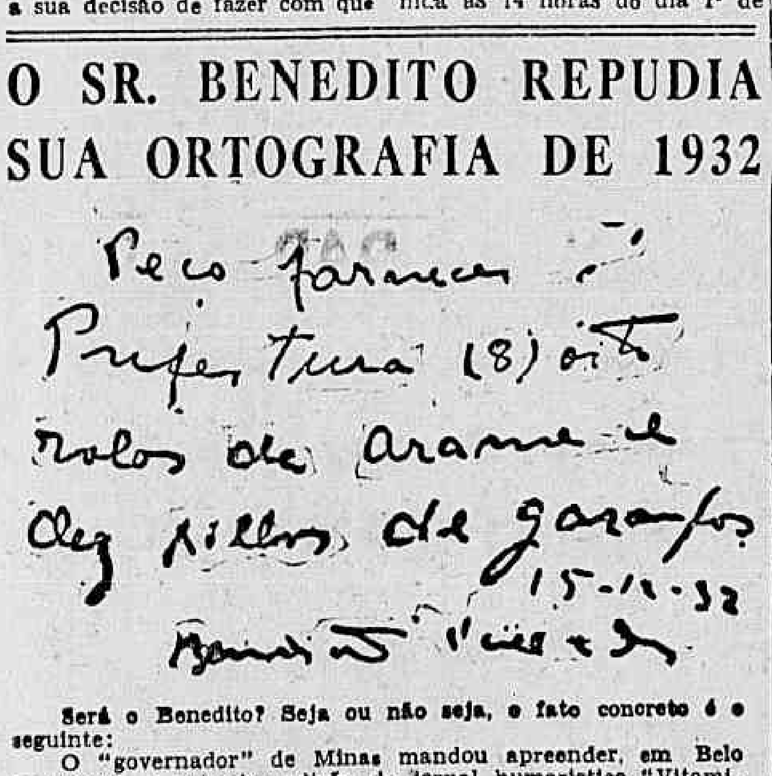

Será o Benedito? Seja ou não seja, o fato concreto é o seguinte:

O "governador" de Minas mandou apreender, em Belo Horizonte, a primeira edição do jornal humoristico "Vitaminas" Esse jornal trazia o fac-simile de um bilhete escrito nos seguintes termos e com a seguinte ortografia palaciana:

"Peço fornecer á Prefeitura (8) oito rolos de arame e dez killos de garampos. 15-12-32 (a) Benedito Valadares".

Por que teria o signatario do bilhete mandado apreender o jornal? Um ato de simples violencia? Um ato de miopia politica? Nós, que não acreditamos em todas as anedotas atribuidas ao preclaro estadista, julgamos que dessa vez s. excia. agiu com inteligencia. Mandando apreender o jornal, naturalmente procurou evitar maiores confusões ortograficas, interessando-se, assim, pelas boas letras.

E depois, tendo escrito aquele "killo" e aquele "garampos" em 1932, daí não se pode concluir que ainda hoje esteja escrevendo as mesmas palavras do mesmo modo. Todo mundo evolue e o sr. Benedito, em tantos anos de vida publica, tambem deve ter evoluido um pouco, em sua marcha para atingir um bom nivel mental.

MANIFESTAÇÕES DE SOLIDARIEDADE AO FUNDADOR DO "DIARIO CARIOCA"

Continuam afluindo a esta redação os protestos publicos de solidariedade ao sr. J. E. de Macedo Soares, vitima da violencia provocadora de figuras interessadas no cerceamento das liberdades populares, pela intimidação por processos terroristas tantas vezes denunciados pela pena do vibrante jornalista ora atingido pela furia de um espoleta da ditadura.

Prosseguimos hoje no registo das mensagens que nos têm vindo ás mãos:

DO SR. PEDRO ALEIXO

"Minha cordial visita em testemunho de meu protesto contra indignidade praticada contra o eminente patricio"

DO SR. AZEVEDO LIMA

"Revoltado contra brutalidade nossos adversarios apresento-lhe a afirmação de minha solidariedade diante do atentado a bravura civica do ilustre jornalista".

DO SR JUSTO DE MORAIS

"Venho trazer a expressão do meu protesto pela agressão inqualificavel de que foi vitima e que muito mais do que ao proprio homem afeta a ordem democratica que tem na liberdade da imprensa um dos mais relevantes esteios".

LEGIAO CIVICA 5 DE JUNHO

"Legião Civica 5 de Junho neste momento em que foi levada a efeito covarde agressão a um arauto da Democracia, cuja pena profligra a prepotencia destes luminosos dias de campanha civilista, a qual marca talvez inicio violencias ainda maiores vem solidarizar-se consigo, manifestando-lhe a revolta causada por tão feia ação de quem julga poder prevalecer no Brasil o direito da força. (a.) Eustaquio Alves, secretario"

Srs. Azevedo Lima e Pedro Aleixo

DO SR. BOTO MENEZES

"Manifesto ao notavel jornalista brasileiro minha repulsa ante criminavel atentado".

DO SR. JOSE' RABELO

"Receba caro amigo, gloria autentica do jornalismo brasileiro, minha solidariedade na repulsa contra o mesquinho e cobarde atentado de que foi vitima".

DO SR. CESAR LEITE

"Receba o grande jornalista e ilustre brasileiro toda a minha solidariedade e o meu veemente protesto pela covardia praticada pelos escribas do nazismo".

DO SR. VENTEL CAVALCANTI

"Inteiramente solidario com vossa senhoria desejo seja justiçado o agressor".

DE INTELECTUAIS DE MINAS

"O revoltante atentado contra o eminente jornalista reflete os processos adotados pela Ditadura contra os verdadeiros paladinos da Democracia brasileira. Protestamos a nossa solidariedade ante ato brutal. (a.) professor Alberto Deodato, dr. Antonio Brasiliano Costa e dr. Ademar Fonseca Ramos".

AINDA DE MINAS

"Pedimos receber nossa solidariedade, no momento em que pretendem, pela força, fazer calar sua autorizada e intrepida voz. (a.) José de Magalhães Pinto, José Monteiro de Castro e Darci Bessone".

DE ITABORAI

"O povo de Itaboraí está revoltado ante a brutal agressão ao ilustre jornalista democrata que demonstra claramente uma ameaça á nossa inequivoca segurança pessoal. (a.) Oacir Artur Pereira da Silva.

DE NITERO'I

"Nossa solidariedade pela cobarde agressão de que foi vitima e que mais uma vez o elevou perante o conceito popular. (a.) Mario Costa Velho Junior e Joaquim Fari dos Reis."

DE CAMPOS

"Lamento profundamente o atentado contra a vida de v. excia. e apresento a minha solidariedade, em homenagem a extraordinaria capacidade de vosso trabalho em beneficio da Nação, orientando os brasileiros de brio no caminho exato a seguir. (a.) João Belarmino Rangel".

DO SR. HERMETE SILVA

"Receba a certeza de nossa revolta contra a brutal agressão sofrida pelo brilhante jornalista."

DE VERGEL

"Aceite protestos de solidariedade contra a covarde agressão de que foi vitima, cuja brutalidade encontrou formal repulsa do povo fluminense. (a.) Sebastião Erthal e José Luiz Erthal".

PROTESTO COLETIVO

"O atentado covarde que acaba de sofrer por um tipo desclassificado e fascista, vem encorajar-nos para a luta em pról da liberdade dos homens pela qual nossos irmãos e amigos derramam seu sangue nos campos de batalha da Europa. (a.) Manoel de Oliveira Lima, Antonio Magalhães, Atanagildo L. Ferraz, Angelo Bittencourt, Gabriel Martins Vilela, Sebastião Dantas Moreira, José de Oliveira Lima, Licidio de Elveira e outros."

CABOGRAMA DO SR. PLINIO BARRETO

"Ao intrepido e brilhante paladino da Democracia, minha solidariedade integral".

DO CARICATURISTA DARCI

"Como jornalista, estou solidario com a repulsa da classe contra o incrivel atentado sofrido por v. s., que demonstra a boa educação politica dos nossos adversarios. a.) Darci do "Diario da Noite".

DE ITATIAIA

"Enviamos nossos protestos contra o covarde e monstruoso atentado de que foi vitima o grande campeão de nossa campanha democratica. Queira aceitar manifestação sincera de minha solidariedade. a.) Roberto Cotrim".

DE BARRA DO PIRAI

"Hipotecamos ao brilhante e indomito defensor da Liberdade os nossos protestos de solidariedade e da reprovação dos barrenses á inominavel agressão dos reacionarios inimigos da democracia. Viva o Brasil! Viva a Democracia. (a.) jornalistas Amaral Barcelos, Valdemiro Portugal Eduardo Nogueira, Oliveira, Cornelio Vila Verde de Oliveira".

DO CORONEL AMADO MENA BARRETO

"Completamente solidario com a geral indignação e repulsa, envio meu sincero abraço e felicitações por ter saido ileso do selvagem e covarde atentado, além de universalmente confortado para melhor liderar a emérita campanha de democratização, necessaria e urgente, de nossa querida pátria, em boa hora encetada pelo ilustre patricio."

DO DIRETORIO DEMOCRATICO DA LAGOA

"Diretorio Democratico da Lagoa envia inteira solidariedade ao grande paladino da democracia, vitima de covarde e brutal agressão".

DO PROF. VICENTE PAULO SALES

"Solidario repulsa geral covarde e vil agressão sofrida eminente jornalista, paladino causa democratica nossa grande pátria".

DO SR MARTINS FILHO

"Visito-o fazendo votos pelo pronto restabelecimento do velho amigo".

DA FAMILIA BARTLETT JAMES

"Apresentamos eminente patricio, lutador e eximio jornalista, nossa solidariedade e sincera indignação brutal agressão".

DO DIRETORIO DEMOCRATICO DO MEIER

"Diretorio Democratico do Meier apresenta ao eminente jornalista estrita solidariedade veemente protesto contra a brutal agressão, insulto aos nossos brios de povo civilizado e culto".

DO SR. FRANCISCO PINTO

"Solidariedade irrestrita a Macedo Soares, contra a politica de mentalidade de cangaço".

DA "FOLHA DO NORTE", DO PARA'

"Em nome da "Folha do Norte" e seus diretores, Paulo e João Maranhão, venho manifestar nossa solidariedade ao grande jornalista e repulsa pela covarde agressão. (a.) Roberto Groba".

DO DR. PEDRO MORAIS BETTENCOURT

"Justamente revoltado contra atentado praticado contra fundador DIARIO CARIOCA, sr. J. E. de Macedo Soares venho trazer meu protesto solidariedade, na qualidade de antigo jornalista".

DO TENENTE CORONEL MANOEL RAIMUNDO PAZ FILHO

Ausente desta capital por ocasião do atentado, o tenente coronel Manuel Raimundo Paz Filho, regressando ontem, fez questão de apresentar a esta redação a afirmação de sua solidariedade com o sr. J. E. de Macedo Soares.

DA "GAZETA JUDICIARIA"

Em carta dirigida ao fundador do DIARIO CARIOCA, os drs. Rolando Pedreira e Oton Costa, diretores da "Gazeta Judiciaria" expressaram a sua revolta contra a pratica de atos de violencia tais como o de 1º de maio.

DO TENENTE EPITACIO LIMEIRA DE ALENCAR

"Venho trazer minha irrestrita solidariedade contra brutal agressão".

DA COLIGAÇAO FEMININA PRO'-DEMOCRACIA

Na reunião de ontem realizada na A. B. I., a Coligação Feminina Pró-Democracia entre outras medidas de alcance pratico, resolveu enviar por intermedio da sua Diretoria provisoria um telegrama de solidariedade ao sr. J. E. de Macedo Soares. O telegrama está assim redigido:

"A Coligação Feminina Pró-Democracia apresenta a v. excia. veementes protestos contra a brutal agressão sofrida pela imprensa livre do Brasil, pessoa de v. excia." — Cordiais saudações: Nuta Bartlett James, Inês Dias Pereira, Leda Collor de Melo."

O GOVERNO VARGAS PRECISA CONTINUAR MENTINDO AO POVO

VEEMENTE DISCURSO DO GENERAL FLORES DA CUNHA NA CIDADE DE RIVERA

MONTEVIDÉU, 4 (United Press) — Na cidade de Rivera, fronteira do Uruguai com o Rio Grande do Sul, o ex-chanceler deste Estado, general José Antonio Flores da Cunha, durante um banquete oferecido em sua honra no Casino Hotel, pronunciou um discurso de oposição a Getulio Vargas, duvidando que as eleições no Brasil se realizem este ano. Acrescentou que Vargas não governa "por mandato legitimo do povo brasileiro". Disse que "a constituição atual não foi submetida a plebiscito, já estando caduco o mandato presidencial, de forma que não existem nem constituição nem presidentes legitimos."

General Flores da Cunha

O general Flores afirmou que "o povo brasileiro, depois de uma noite de sete anos de ditadura, retomará o caminho da regularização institucional." Declarou tambem que o Partido Republicano Liberal e o Partido Libertador resolveram unir suas forças para concorrer ás proximas eleições, apoiando a candidatura do brigadeiro Eduardo Gomes, "homem de tradição limpa e honestidade politica provada."

O general Flores anunciou que dentro de trinta dias o ex-chanceler Osvaldo Aranha percorrerá o territorio nacional em campanha de apoio á candidatura Eduardo Gomes. Declarou que tivera suas reservas a respeito de Osvaldo Aranha; mas depois da visita que Aranha lhe fizera, mudou de opinião, comprovando que o ex-chanceler brasileiro sempre havia assumido "uma atitude de protesto contra o Ditador, até que teve de renunciar."

A respeito da noticia sobre a publicação de documentos trocados entre Aranha e Vargas, que esclarecerão a atitude do ex-chanceler, afirmou que Vargas ficará em desvantagem.

Disse Flores que as eleições darão ao Brasil um Governo legal e constitucional para estruturar uma constituição moderna e liberal.

O ex-governador do Rio Grande disse que "o Brasil não pode mais suportar a ditadura, que está levando o povo á miseria e a uma enorme crise provocada pela inflação". Afirma que são necessarias medidas drasticas para reduzir as despesas, afim de equilibrar o "deficit".

O general Flores disse haver declarado ao ministro da Fazenda, Artur de Souza Costa, que uma das medidas urgentes seria a redução das despesas publicas, prorrogando-se a realização de obras suntuosas no Rio de Janeiro, com impostos que deveriam ser destinados ás urgentes necessidade da Nação. Afirmou que o ministro Souza Costa disse: "Esse Governo não pode fazer isso." Flores da Cunha concordou que o "Governo não pode e precisa continuar mentindo ao povo."

DESAPARECIDOS

Ha varios dias desapareceu da residencia de seus pais á rua Batista das Neves n. 32, não mais voltando, o menor Inocencio, de cor branca, o que, no momento, trajava paletó de pijama, calça de brim, curta, e calçava sapatos de tenis, cinza.

Os seus pais apelam para os leitores para que, qualquer informação, seja transmitida para o telefone: 28-2812.

Na A. B. I. o Sr. J. E. de Macedo Soares

Esteve na Associação Brasileira de Imprensa, afim de transmitir seus agradecimentos aos signatarios da moção de protesto contra o atentado de que foi vitima, o sr. J. E. de Macedo Soares.

A referida moção, a que já demos publicidade, foi votada em Assembléia Geral Ordinaria reunida no dia 2 do corrente.

COM A FEB NA ITALIA

No cume do Monte Capelbuzo, foi repelido um contra-ataque do inimigo, graças á determinação dos soldados brasileiros que empunhando fuzis e metralhadoras, eliminaram de uma vez por todas, a esperança dos nazistas de expulsar os nossos homens daquelas posições vantajosas. (Foto, de serviço especial fotografico da Agencia Nacional)

Diario Carioca

RIO DE JANEIRO, SABADO, 5 DE MAIO DE 1945

A nossa opinião

VIOLENCIAS INUTEIS CONTRA A IMPRENSA

NÃO devemos ensarilhar as armas na luta contra os que, por qualquer modo, procuram asfixiar a liberdade de imprensa. Não se trata de um favor ou de uma esmola, mas de um direito, líquido, sagrado, universal. O jornalismo é uma fôrça que só pode ser temida pelos governos fora da lei, pelos governos de fôrça, pelos governos divorciados da opinião pública.

O govêrno fascista do sr. Getúlio Vargas sempre teve horror à imprensa. Por todos os processos de compressão, o ditador trancou o pensamento livre dos jornalistas. Durante quinze anos de permanência do sr. Vargas no poder, somente por alguns meses poude a imprensa respirar. Nos sete anos de ditadura nazi-fascista, inaugurada a 10 de novembro de 1937, a tirania getuliana atingiu ao auge nos seus métodos de arrolhamento ao jornalismo brasileiro. Usurpando o cargo que, dentro em pouco, seria ocupado pelo legítimo eleito da Nação, que deveria sair das correntes democráticas que defendiam os seus candidatos, o sr. Getúlio Vargas sentiu que nunca poderia ficar no seu posto com a imprensa livre. Depois da humilhante censura policial, com os seus esbirros instalados nas redações, veio o DIP, êsse famigerado e odiento orgão nitidamente fascista. Todo o Brasil sabe o que foi o DIP nos sete anos do apogeu do Duce da nossa taba. Não é mais necessário repetir sua lúgubre história, que já tem sido contada por todos os jornais. Ela constitui, sem dúvida, uma das páginas mais negras da vida brasileira, desde o Império até hoje.

* * *

Quando o ministro José Américo deu ao "Correio da Manhã" a sua famosa entrevista, a imprensa do Rio de Janeiro quebrou as reprêsas que detinham a fôrça das suas tradições e da sua liberdade. E o fez corajosamente. O govêrno não poude mais deter a corrente impetuosa que o envolveu. O DIP levou o diabo, naquele dia. Os pobres diabos que julgavam poder sustentar, pelo terror, pelas ameaças, a fortaleza nazista do sr. Vargas, foram forçados a meter o rabo entre as pernas e ouvir as verdades nuas e cruas que a imprensa tinha o dever de dizer.

A verdade é a coisa que mais dói, naqueles que tem crimes a prestar contas. E' como um látego de fogo que abre feridas nas carnes. E a ditadura getuliana sentiu o calor dêsse látego tremendo, jungido pelos homens da pena, num momento histórico de reivindicações políticas como o atual, em que a Nação inteira se levanta para impor a sua vontade soberana, para destraldar, sôbre os escombros da ditadura estertorante, a bandeira vitoriosa das liberdades democráticas.

* * *

Vários episódios de cerceamento ao direito de crítica do jornalismo já foram noticiados. Agora, vem mais um: o fechamento do "Jornal de São Paulo", pelas autoridades do Estado bandeirante, sob a alegação de que a ordem viera do Rio. O sr. Amilcar Dutra, aprendiz de romancista e diretor do DIP, cumpriu a sua palavra, quando disse ao sr. Souza Neto: "Vou mandar fechar o "Jornal de São Paulo". O govêrno sufocara a imprensa da oposição. Fique certo de que tomarei esta medida e que o jornal deixará de circular". Aliás, o sr. Amilcar Dutra só cumpre a sua palavra quando se trata de praticar violências dessa ordem. O DIP nasceu para isso. E, ainda agora, na sua fase agônica, procura apertar, com seus tentáculos depauperados, a liberdade de imprensa.

Inutil, porém, será êsse esfôrço. Já hoje, no seio da Conferência de S. Francisco, repercutem os atentados contra a imprensa: Lá temos uma delegação que se verá em apuros, para justificar as atitudes do sr. Amilcar, num cenáculo de nações livres reunidas para traçar as bases democráticas da paz mundial.

* * *

O govêrno do sr. Vargas tem medo da liberdade de imprensa. Prefere a noite sombria para poder viver. Prefere o cemitério das consciências, para alimentar a ganância dos seus escribas e o apetite voraz dos seus asseclas. E' essa a caracteristica de tôdas as ditaduras. Elas morrem assim, nesses estertores, nessa agonia odiosa, como morreu a de Adolfo Hitler, sob os escombros de Berlim.

Será Pedida a Revisão Dos Planos de Segurança da Paz Realizados Pelos "Quatro Grandes"

S. FRANCISCO DA CALIFORNIA, 4 (De Harrison Salisbury, correspondente da "U. P.") — Anunciou-se que o sr. Molotov, que provavelmente regressará a Moscou antes da chegada da delegação argentina, fez certas concessões relacionadas com a questão polonesa, esperando-se que dentro das proximas 24 horas, a Polonia seja convidada para participar da Conferencia das Nações Unidas.

A questão polonesa dominou hoje a conferencia, apesar da apresentação, até á meia-noite de hoje, das sugestões das emendas referentes á Organização do Conselho de Segurança Mundial, a ser organizado, e a Reunião das Comissões.

Fontes bem informadas declararam que nas ultimas 24 horas não foram realizados progressos apreciaveis. Informou-se ainda que prevaleceu a atitude amistosa do sr. Molotov durante as conversões sobre a Polonia.

A opinião geral aqui é que, enquanto não houver uma conferencia geral entre os distintos grupos poloneses com a Comissão de Moscou, integrada pelos srs. Molotov, Harriman e Clark, haverá poucas possibilidades de se chegar a uma solução por meio destas conversações diretas, as quais não estão previstas na Declaração de Yalta.

Circulam informações de que o sr. Molotov pretende regressar o mais breve possivel a Moscou, porém mostra-se ansioso por esgotar aqui todos os meios ao seu alcance para resolver o impasse polonês.

Molotov indicou que permitiria a ida do ex-primeiro ministro polonês e dois de seus colaboradores a Moscou para tratarem os poloneses de Varsovia sua possivel participação no governo polonês.

No entanto, estas concessões estão condicionadas por uma série de estipulações que, segundo se diz são consideradas inaceitaveis atualmente.

A situação até esta noite era qualificada de "não desesperada" porém tampouco é boa.

MIKOLAJCYK CONFERENCIOU COM STALIN

O sr. Mikolajczyk já foi duas vezes a Moscou conferenciar com Stalin porém não obteve exito e o regime de Varsovia se opôs publicamente a Mikolajczyk.

Até o momento não se sabe se a Russia está ou não disposta a utilizar sua influencia para que Varsovia modifique sua atitude.

Esta noite voltarão a se reunir os srs. Molotov, Eden e Stettinius sendo provavel que se verifique a discussão final sobre a Polonia.

Os delegados, em conversações extra-oficiais, expressaram sua esperança de que seja feito algum progresso definitivo antes da partida do sr. Molotov, que possivelmente será na proxima semana.

As delegações continuam trabalhando nas emendas, principalmente os "quatro grandes", já que existe a possibilidade de se apresentar um programa conjunto ante a Conferencia.

Os russos indicaram que estão de acordo com os pontos principais, que são:

PRIMEIRO — A Assembléia Geral, com a aprovação da maioria de 11 membros do Conselho de Segurança, estará autorizada a convocar a convenção constituinte para considerar a revisão da Carta. (Os russos querem que seja necessaria uma maioria mais ampla para convocar a convenção e parece que serão necessarias tres quartas partes da assembléia. Os "cinco grandes" conservarão direito de veto sobre as decisões da convenção);

SEGUNDO: — Os russos estão de acordo com a incorporação da Carta de Declaração dos Direitos Humanos;

TERCEIRO — A Organização Mundial deverá cooperar em prol do Direito Internacional, sem estar obrigada a aplicar decisões revisadas pelo Tribunal Mundial. (A Venezuela pediu que o Tribunal Mundial tenha autoridade para aplicar sanções)

QUARTO — Os russos aprovaram a sugestão britanica para que seja dado um lugar mais importante ao Conselho Economico Social o qual está previsto no Plano de Dumbarton Oaks (No entanto, os russos fizeram objeção á emenda apresentada pelos Estados Unidos dando autoridade á Organização de Segurança para revisar os acordos e tratados concertados em tempo de guerra, tais como os que a Russia assinou com a Polonia, França, Tchecoslovaquia e Iugoslavia. Os russos explicaram que não querem perturbar o "statu quo" porém, acreditam que tal disposição permitiria aos inimigos minar os acordos finais de paz a exemplo do que fizeram em virtude da clausula revisionista da Liga das Nações).

CONTROLE DE TODOS OS POVOS VASSALOS

Os britanicos apresentaram suas idéias sobre fidei-comissários com um unico controle sobre todos os povos vassalos, enquanto os Estados Unidos sugeriram o duplo tipo de controle dando á potência fidei-comissária o controle absoluto.

Os Estados Unidos e a Inglaterra sustentam distintos pontos de vista sobre a questão do veto. A Inglaterra quer que se retenha o direito de veto para as ações materiais, tais como sanções economicas ou uso de forças armadas. Por sua vez, os Estados Unidos querem que o veto seja efetivo em todas as questões que forem discutidas pela Assembléia. Nesse assunto os russos se mantêm na expectativa aguardando os resultados das discussões anglo-norte-americanas.

A França incorporou-se aos "quatro grandes" hoje, pela primeira vez, para considerar as emendas apresentadas. Marca isso o começo da participação completa dos franceses com os "quatro grandes" em todas as discussões sobre a organização da Conferencia. Isso marca tambem o rompimento definitivo da França com as potências médias e pequenas que se opõem ao direito de veto das grandes potências.

Possivelmente a Austrália será o lider das Nações intermediárias e pequenas em virtude da proposta apresentada pelo seu chanceler sr H V Evatt para que seja feito um reconhecimento especial pelas potências representadas no Conselho de Segurança demonstrando que são capazes e estão animados pelo desejo de contribuir para a segurança do mundo.

A SITUAÇÃO DA ARGENTINA

O ministro australiano prometeu que lutará a fim de que seja eliminado o veto das grandes potencias nos acordos para as soluções pacificas. No entanto, admitiu ser necessario o veto das grandes potencias nas questões de sanções economicas e uso de força militar.

No que diz respeito á Argentina, um portavoz da delegação norte-americana declarou não ter fundamento os rumores de que o sr. Cordell Hull havia criticado a delegação norte-americana por ter votado a favor da Argentina. Sabe-se que o sr. Hull, embora com alguma reserva, pediu aos delegados que votassem a favor da moção antes que fosse efetuada a votação em sessão plenaria. Informou-se ainda que a atitude dos Estados Unidos teve o apoio do presidente Truman e outras altas autoridades.

A chegada da delegação argentina está sendo esperada segunda-feira proxima.

Ao mesmo tempo, estudava-se detalhadamente as propostas de Dumbarton Oaks nas reuniões efetuadas pelas Sub-Comissões. A's 10.30 horas reuniram-se tres Sub-Comissões: a que está encarregada do preambulo e propositos da Carta das Nações Unidas; a que estuda o aspecto da segurança politica na Assembléia Geral, a cuja reunião compareceram varios peritos militares brasileiros, inclusive o representante do Exercito, Armada e Forças Aereas do Brasil, e a que trata da estrutura do Conselho.

Estas Sub-Comissões reuniram-se exclusivamente com o proposito de se organizarem.

O SISTEMA DE VOTAÇÃO NA CONFERENCIA

Espera-se que a Comissão de Iniciativas resolva, quando se reunir quinta-feira proxima, o sistema de votação para a Conferencia. Existe a tendencia geral para que as decisões sejam aprovadas por maioria de votos, segundo o criterio sustentado pela Autsralia e outros paises.

No entanto, é bem possivel que certas questoes muito importantes sejam decididas pela votação de duas terças partes. Os russos mostram-se partidarios do emprego da maioria de duas terças partes em todas as questões. Noticiou-se que o sistema de votação adotado pela Conferencia será o mesmo a ser aplicado na Assembléia Mundial Geral.

Espera-se igualmente que a Comissão de Iniciativas estude o preenchimento da vaga de membro informante existente na 1.ª Comissão de Organização Juridica, embora exista a possibilidade de que esse cargo seja preenchido pela Argentina.

No entanto, o sr. Molotov quer que esse cargo seja confiado á Polonia, no caso desse pais ser admitido á Conferencia.

Possivelmente a Comissão de Iniciativas fixará a data de encerramento da Conferencia das Nacões Unidas.

O Luto de Salazar...

MUITOS portugueses aqui residentes vêm manifestando a indignação de que ficaram possuidos, diante do ato do govêrno de Lisboa, decretando luto oficial pela morte de Hitler. Nesse sentido, foi até endereçado, desta capital, um despacho ao presidente da Conferência de S. Francisco. Nesse telegrama, disseram os seus signatários:

"Democratas portugueses, residentes no Brasil, seguros de interpretarem os sentimentos do povo português contra o protocolo duma neutralidade imposta, repelem o luto decretado pelo govêrno português pela morte de Hitler como um ultraje à dignidade dos homens livres, das nações escravizadas e ao heróico sacrificio dos Exércitos das Nações Unidas."

Mas, a verdade é que êsse luto não foi tomado pelo bravo povo português e sim pelo sr. Oliveira Salazar, cujo consulado nazi-fascista tambem em breve terminará. Fiquem tranquilos os nossos irmãos portugueses: o luto será apenas partilhado pela camarilha do sr. Antonio Ferro, se é que êsse totalitário já não abjurou suas idéias...

* * *

Material da Coordenação

O TRIBUNAL de Segurança Nacional, embora em férias, quanto aos crimes politicos, está agora julgando somente os acusados de infrigirem a lei de economia popular. Há poucas semanas a policia verificou que havia uma quadrilha de falsificadores de leite.

Alguns dêsses piratas foram presos em flagrante. O mais curioso é que ficou provado, no decorrer das pesquisas feitas pela policia, que os réus conseguiram material usado pela Coordenação Econômica, lacrando com êle as suas pipas de leite, a fim de emprestar um cunho de produto fiscalizado e autorizado pelos poderes sanitários.

Depois de receberem o leite em boas condições, todavam para a "Garage Guaraní" e alí, o sêlo de chumbo era rompido, sendo introduzida certa quantidade de água, para depois, com novo sêlo, ser aparentemente reconstituida a lacração.

E' incrivel que êsses malvados estivessem de posse de material da Coordenação que, diga-se de passagem, só tem prestado desserviços ao povo.

* * *

Contos e Cruzeiros

A LEI que alterou a denominação da moeda nacional, eliminou o velho e benemérito **mil réis** substituindo-o pelo cruzeiro. Se pouco perdemos, talvez não tenhamos lucrado muito na troca. O cruzeiro em nada adiantou, nem para o aumento nem para a diminuição da riqueza particular. E' certo, todavia, que com o **mil réis** tínhamos a ilusão, nós os "prontos", de ter mais do que realmente possuiamos. Se um estrangeiro nos perguntava: "Quanto ganha o sr. ou qual a sua renda anual?", nós lhe respondiamos: "Vinte e quatro milhões de réis". O alienigena arregalava os olhos, e, se era francês, punha-se a calcular, toda a sorte de fantasias a que poderiamos nos atirar com essa renda fabulosa. E se lhe dissessemos possuir **une petite ferme** em Jacarepaguá que nos havia custado cinquenta milhões de réis, o gaulês teria um ataque de estupefação...

Tantos milhões de réis, reduzidos a contos, dariam, respectivamente, 24 e 50 contos, o que não faz abrir a bôca a ninguem, seja nacional, seja estrangeiro.

Essa ilusão de prosperidade de sem base é que levou o govêrno a modificar o sistema monetário brasileiro. Parece ter sido a única inovação financeira do sr. Getúlio Vargas, o que justifica plenamente o juizo que êle próprio formava de seus conhecimentos da ciência das finanças, quando, como lider dos gaúchos na Câmara, recusou um lugar na Comissão de Orçamento, indicando para ela o saudoso João Simplicio.

O que, entretanto, nos interessa é dizer que a alteração concerne apenas ao **mil réis**; porem, o **conto de réis** não foi revogado, e, pois, ainda em documentos oficiais, tanto vale escrever **um milhão de cruzeiros** como **mil contos**.

Assim, pode-se dizer que a arrecadação do imposto sobre a renda dará, êste ano, 3 milhões de contos, como Cr$ 3 000 000 000.00.

Se estamos em erro, retifique-o quem de direito, dizendo se é ou não permitido, em documentos oficiais, usar a expressão — contos de réis.

* * *

As Professoras Mineiras

O DIARIO CARIOCA publicou, recentemente, uma entrevista com a professora Ziene Riders, catedrática de Metodologia da Escola Normal de Belo Horizonte, em que a referida educadora expunha, em linhas claras, a alarmante situação das professoras mineiras.

O quadro desenhado pela sra. Ziene Riders era, realmente, espantoso. Não se pode conceber como o govêrno de um grande Estado, qual o de Minas Gerais deixe as suas mestras nêsse criminoso abandono sem reconhecer os serviços valiosos que elas prestam abnegadamente à sua terra.

A sra. Ziene Riders tomou a peito a defesa das suas colegas e o tem feito corajosamente, para forçar o govêrno mineiro a ouvir o clamor de mais de 10 000 senhoras que estão passando as mais dolorosas provações, sem prejudicar a educação das crianças, às quais se dedicam de corpo e alma.

Em entrevista ontem concedida aos nossos colegas do "Diario da Noite", a sra. Ziene Riders traçou novo quadro da penúria das professoras mineiras, e disse que "a disposição da classe é tal que já se pensa em apelar para a sensibilidade da America e fazer de uma questão interna um problema internacional".

Vê-se, por aí, que o problema não será resolvido pelo sr. Valadares, que não o quer resolver. O tempo do sr. Benedito é pouco para cuidar de politicagem e encenar um prestigio que não tem, nunca teve e nunca terá.

* * *

Abusos e Absurdos

COMO sempre acontece, a Comissão Consultiva do Serviço de Abastecimento, em sua última reunião, tratou de vários casos escabrosos, entre os quais os abusos praticados por diversas padarias, que estão burlando o tabelamento oficial. Um dos membros da Comissão o sr Aldemar Beltrão, citou nominalmente uma padaria do Leme, que aumentou o preço do pão, embora diminuisse o tamanho do mesmo.

Declarou ainda que tem verificado o seguinte: pães de um quilo pesarem efetivamente setecentas gramas. Protestou contra êsses "absurdos", tendo declarado esperar que a Comissão tomasse contra os mesmos as medidas repressivas que se tornassem necessárias. Outro dos membros da Comissão, o sr. Ismar Gama Fernandes, acentuou que não era apenas uma única padaria que assim estava procedendo. E declarou em tom peremptório: "Há outras que, da mesma forma, assaltam a economia popular, tornando-se urgentes as medidas para coibirem semelhantes abusos".

Mas, as medidas não vêm. E os "abusos" e "absurdos" continuarão a ser feitos, com toda a impunidade.

* * *

Janus da Democracia

O SR. Getúlio Vargas foi sempre intransigente adversário da democracia, como se verifica de inúmeras manifestações, em várias épocas. Agora, porem, os seus portavozes se tornam apologistas dela.

Vejamos o que estão escrevendo os seus politiqueiros:

"O nazismo conseguiu prosperar, convertendo-se em ameaça à liberdade do mundo, enquanto seus dirigentes puderam explorar o fantasma da Russia comunista aos olhos dos lideres liberais atônitos e indecisos." Êsse fantasma foi, com a exploração de documento confessadamente falso, o fundamento para o golpe de 10 de novembro de 1937 contra o regime democrático brasileiro.

"Surpreendido numa crise dramática, o otimismo liberal não teve fôrças para se opor à invasão dos mitos de Berlim e Roma, que antecederam à brutal invasão militar. Data dessa época o fenômeno de circunstancial decaimento do prestigio do Estado individualista, identificado com a sorte da propria democracia". Esse decaimento do prestigio da democracia não se verificou senão nos paises que acreditaram no predominio do fasci-nazi-nipo-falange-salazarismo, entre os quais se incluiram as ideologias do nosso integralismo e do caudilhismo gaúcho, que se aliaram entre nós para que o último devorasse o primeiro.

Até 1937, vivemos em regime democrático e desde 1930 sob a chefia do sr. Getúlio Vargas, que se jacta de haver resolvido, desde a sua posse no govêrno, os problemas do bem estar das massas populares. No entanto, os seus foliculários proclamam, agora, que "os governos democráticos não souberam nem puderam resolver os problemas relativos ao bem estar das massas populares, terrivelmente atingidas pelas consequências da primeira guerra mundial."

E' verdade que o regime de 1937 foi preconiciado como regime exclusivamente brasileiro, rotulado, até, de Estado Nacional, como se todo Estado não fosse nacional. Agora, porem, os seus foliculários pretendem que os seus paladinos "nacionalizavam e agiam em função de egoisticos nacionalismos, que acabaram submetendo o planeta a um perigoso sistema de compartimentos estanques".

As doutrinas anti-democráticas se concretizaram, no Brasil, na "carta" de 10 de novembro de 1937 e os seus atuais foliculários confessam, agora, que se não foram poucos os pensadores politicos vitimas da ilusão da ascendência definitiva das doutrinas anti-democráticas." No momento atual, os apologistas dos regimes anti-democráticos reconhecem que "já passamos, porem, de um polo a outro da história com a pulverização das elementares filosofias da violência e o advento de uma democracia fortalecida pela experiência de suas falhas, engrandecida no sangue dos sacrificios e renovada na sua substância social." Não se podia pretender uma mais completa **mea culpa** com tais afirmações.

O que, porem, estarrece é pretenderem os foliculários, que tão desabusadamente proclamam as verdades contidas nas transcrições anteriores, que o polo oposto à democracia entre nós é, não o sr. Getúlio Vargas, mas o major-brigadeiro Eduardo Gomes. E' de revoltante cinismo esta atitude.

Para se ver, porem, como essa atitude de travestimento está em moda entre os nossos anti-democratas, veja-se o que escreve outro foliculário governamental.

"A era das aventuras políticas já deve ser encerrada e a experiência dos golpismos arrasou muitas nações." De que a era das aventuras politicas já deve ser encerrada é axioma aceito, como se vê, até agora, pelos foliculários governamentais. De que a experiência dos golpismos arrasou a nação não há, com a adesão governamental a tese, duas opiniões entre nós.

Mais adiante, êsse foliculário reconhece que "estamos convalescendo de uma grave enfermidade resultante da infecção psicológica que atacou todos os povos." Com restrições quanto ao "todos", a verdade aí proclamada é evidente.

Não é, certamente, a imprensa democrática de verdade, por convicção e por interêsse patriótico a única que proclama, neste momento, as excelências da democracia e os malefícios dos regimes não democráticos e anti-democráticos. E' a própria imprensa governamental, a que está nas mãos do govêrno por efeito do seu discricionarismo, do seu totalitarismo, do seu caudilhismo, do seu estadonovismo, que lhe permitiu incorporá-la ao "patrimônio nacional", que admite, reconhece e proclama, tambem, as verdades sacrificadas pelo golpe de 10 de novembro de 1937.

O que se lê na imprensa governamental tem, apenas, o objetivo de fantasiar de democratas, para que continuem a ser beneficiários das posições em que se encontram os que dominaram a República como adversários da democracia e condenar como inimigos da democracia os que a ela nunca desertaram e combatem com sinceridade e patriotismo os "cagoulards" que colocaram o país, em 1937, na constelação do "eixo".

E' uma lastima essa impudência dos que querem ser quand même o poder público de uma nação democrática — fantasiando de democratas os que foram e são democraticidas e de vexilários da liberdade os que não hesitam em ser liberticidas e exploradores da República.

* * *

O "Panamá" dos Cruzeiros

EXISTE uma organização que age subterraneamente e faz desaparecer da circulação todas as nossas moedas divisionárias. O fato é que não há troco no país. Essa manobra, como não se ignora, dá grandes lucros aos interessados na impressão das notas de 1 e 2 cruzeiros.

De acôrdo com as declarações do diretor da Caixa de Amortização, já se encontram em circulação .... Cr$ 6 690 285.00 em notas de 1 cruzeiro e .... Cr$ 7 432 956.00 em notas de 2 cruzeiros. E' êsse o montante das novas cédulas postas em circulação até o dia 30 de abril findo, como parte integrante do total de 150 milhões de notas encomendadas pelo nosso govêrno aos Estados Unidos, no valor de Cr$ 200.000.000,00.

Dêsse total de 150 milhões de notas já foram entregues à Caixa de Amortização 13 milhões de notas de 1 cruzeiro e 11 milhões e 500 mil de 2 cruzeiros, no valor, respectivamente, de .... Cr$ 13 000 000.00 e .... Cr$ 23 000 000.00.

São êsses dados fornecidos pelo diretor da Caixa de Amortização. Essas emissões dificilmente estancarão, pois constituem um bom negócio. A impressão, nos Estados Unidos, duma nota de 1 ou de 2 cruzeiros custa tanto quanto a de mil cruzeiros. O negócio é excelente. Por isso mesmo, passaremos a ter, periodicamente, um derrame dessas notas. Êsse "panamá" certamente será apurado, com todo o rigor, depois de empossado, na presidência da República o major-brigadeiro Eduardo Gomes.

Rio Grande do Sul

PORTO ALEGRE (Do correspondente) — Tomou posse do cargo de secretario de Educação e Cultura em comissão, deste Estado, o sr. Antonio Brochado da Rocha, recentemente nomeado pelo interventor federal.

FECHADO PELA POLICIA O 'JORNAL DE S. PAULO'

"DIARIO CARIOCA" FOI O PRIMEIRO A DENUNCIAR A OFENSIVA GOVERNISTA CONTRA A IMPRENSA BANDEIRANTE DE OPOSIÇÃO

S. PAULO, 4 (Da sucursal do DIARIO CARIOCA) — Confirmando a nossa informação sobre o projetado assalto ao "Jornal de São Paulo", informação publicada em nossa edição de 1° de maio, a policia desta capital fechou, na madrugada de ontem, o matutino fundado pelos jornalistas que sairam das "Folhas" por discordar de sua venda ao governo.

A manobra dos "estrategistas" da situação empenhados em calar de qualquer maneira a imprensa independente, tomou agora rumo novo.

Na expectativa de que a medida judicial pleiteada contra os legitimos proprietarios do "Jornal de São Paulo" não iria dar os resultados desejados, isto é, não daria ganho de causa aos usurpadores, os "golpistas" lançaram mão de um novo recurso, servindo-se de uma suposta falta de autorização do "Dip" para o seu funcionamento, alegação essa que já foi desmascarada, por isso que foi divulgada aqui a respectiva autorização, assinada pelo major Dutra. Mais uma vez fica provado que não combatemos a ditadura com fantasias e injurias e sim com fatos concretos.

A HISTORIA DA USURPAÇÃO

Passamos a fazer o historico da usurpação planejada nos meios oficiais contra o "Jornal de São Paulo" para transformá-lo num boletim de propaganda do candidato governista ou do proprio sr. Getulio Vargas

Quando foi vendida as "Folhas", o sr. Guilherme de Almeida, que era um dos seus diretores, afastou-se acompanhado por varios colegas que trabalhavam nos jornais do sr. Otaviano de Lima. Ajudado por alguns amigos e pela solidariedade dos confrades que o acompanharam o escritor Guilherme de Almeida lançou pouco tempo depois o "Jornal de São Paulo" cujo exito excepcional despertou o apetite dos politicos ligados á ditadura.

A ORDEM VEIO DO ALTO...

A manobra do situacionismo para se apoderar do "Jornal de São Paulo" foi concretizada, ontem, como dissemos no começo desta reportagem, pela policia de São Paulo que a realizou de madrugada, quando se achavam ausentes os seus diretores, alegando o delegado que obedecia a ordem superior...

EM DEFESA DA IMPRENSA INDEPENDENTE

Estamos informados de que os diretores do matutino bandeirante, vitimas da violencia do governo vão apelar para a justiça em cujas portas já bateram em defesa de seus direitos, direitos que são os de uma classe das mais uteis á sociedade

A opinião publica paulista, que desde o aparecimento do "Jornal de São Paulo" colocara-se ao lado de seus fundadores, mostra-se revoltada contra a nova violencia que vem atingir os jornalistas de sua simpatia e preferencia.

DOS ESTADOS

Maranhão

MORTE TRAGICA DE UM OPERARIO

S. LUIZ, (do correspondente) — Na Fabrica Martins & Irmão nesta capital, verificou-se um lamentavel acidente, perdendo a vida, em condições tragicas, um estimado e antigo operario.

Trata-se de Julio Lobato de 36 anos, que foi vitima de uma forte eletro pressão.

Ceará

PROTESTA O POVO CONTRA A CARESTIA DA VIDA

FORTALEZA (do correspondente) — A alta sempre crescente dos generos alimenticios nesta capital continua dando lugar aos mais violentos protestos do povo de Fortaleza.

Em face da situação que se desenha bastante grave, as autoridades resolveram providenciar no sentido de ser feito um inquerito no comercio varegista e atacadista afim de solucionar o caso.

Paraiba do Norte

NOVOS PREFEITOS

JOÃO PESSOA, (do correspondente) — Foram nomeados prefeitos de Pecuí e Prubal, respectivamente, os srs. Raimundo Sales Melo e Antonio Salgado, ambos defensores acerrimos da politica oficial.

Baía

NOMEADO PARA O DEPARTAMENTO DE SAUDE

SALVADOR, (do correspondente) — Tomou posse do cargo de diretor do Departamento de Saude, o dr. Odilon Machado, recentemente nomeado pelo interventor, em virtude de haver se manifestado de corpo e alma pela politica oficial.

Espirito Santo

CURSO DE "CANTO ORFEONICO"

VITORIA (do correspondente) Sob a presidencia do Secretario da Educação e Saude realizou-se a instalação do centro de "Canto Orfeonico", no auditorio do grupo escolar "Gomes Gordim".

Estado do Rio

CAIXÃO PRETO "COM O "CADAVER" DE HITLER

CAMPOS, (do correspondente) Comemorando a queda de Berlim, o povo campista transportou um caixão preto com o "cadaver" de Hitler e com a seguinte legenda: "Aqui levamos a besta humana".

Minas Gerais

MORTOS E FERIDOS NUM DESASTRE COM UM CARRO DOS BOMBEIROS

BELO HORIZONTE (Do correspondente) — Quando vinha do Calafate, onde foi debelar um principio de incendio, á rua Platina, 1044, o carro do Corpo de Bombeiros, que rodava com destino á sede da guarnição, no bairro da Serra, capotou espetacularmente na av. Afonso Pena, proximo á rua Pernambuco, causando mortos e feridos. Morreu o soldado Nilson José Machado, ficando feridos: cabo José Tavares de Abreu, o motorista; Gentil de Souza Moreira, Milton Vaz de Melo, Honorato José Valentim, Clarindo Torres da Cunha e Moacir José Braga. Alguns deles estão muito feridos, inspirando cuidados o seu estado.

MUSEU DE OURO EM SABARÁ

BELO HORIZONTE (Do correspondente) — Foi criado o Museu de Ouro em Sabará e terá como sede a antiga Casa da Intendencia do Ouro, naquela tradicional cidade mineira. Destina-se o Museu a recolher, classificar, conservar e expor objetos de valor historico e artisticos relacionados com a industria da mineração, que teve em Sabará um campo de maior desenvolvimento na epoca aurea do povoamento de Minas Gerais.

São Paulo

AMEAÇADOS DE PERDER O ANO

SÃO PAULO (Do correspondente) — A diretoria do Gremio Politecnico, distribuiu uma nota á imprensa, dizendo que, em consequencia dos entendimentos surgidos entre os alunos e a direção do Escola Politecnica, cerca de 600 estudantes daquele estabelecimento estão ameaçados de perder o ano.

CONGRESSO BRASILEIRO DE METAIS

SÃO PAULO (Do correspondente). — O Primeiro Congresso de Metais, terá lugar no dia 19 do corrente, em Volta Redonda. O certame começará nesta capital, onde serão realizadas sessões de 14 a 16 e terminará naquela localidade onde está sendo construido o marco da industria pesada do país.

NO CONSELHO NACIONAL DE GEOGRAFIA

Homenagem á Força Expedicionaria Brasileira — Comissão Oceanografica — Assembléia Nacional de Geografia de 1945 — Novos Mapas Municipais

Sob a presidencia do cel. Frederico Augusto Rondon, representante do Conselho Nacional de Estatistica, realizou o Diretorio Central do Conselho Nacional de Geografia a reunião ordinaria relativa á primeira quinzena de maio de 1945, na sede do Conselho, no dia 3 do corrente, com a presença da maioria dos seus membros.

Depois de lida a ata e o expediente, o engenheiro Cristovão Leite de Castro, secretario geral do Conselho, salientou os feitos da Força Expedicionaria Brasileira na Italia, o que deu margem a manifestações de vivo entusiasmo patriotico, decidindo o Diretorio que se manifestassem ás altas autoridades militares do país calorosas congratulações.

Em seguida, o prof. João Capistrano Raja Gabaglia apresentou o seu parecer sobre a indicação aprovada pelo "X" Congresso Brasileiro de Geografia" e encaminhada á consideração do Conselho pela Secretaria da Presidencia da Republica, no sentido da criação de uma "Comissão Oceanografica Brasileira"; o parecer suscitou debates, dos quais participou o comandante Armando Pina, autor da indicação, ficando decidido que o Conselho manifestaria aplauso á iniciativa, sem considerar entretanto a estrutura administrativa na indicação sugerida, o que compete a outros orgãos e autoridades da administração federal.

Depois, o Diretorio aplicou-se no exame de questões tecnicas, culturais e administrativas de interesse para a Assembléia Geral do Conselho, a inaugurar-se em 1.° de julho do corrente ano, considerando varios assuntos que a Secretaria Geral oferecera para inclusão na abertura dos trabalhos.

Finalmente, foram estudadas as normas gerais propostas pela Secretaria Geral para o recebimento e aprovação dos novos mapas municipais, a serem apresentados até 31 de dezembro de 1945 pelas Prefeituras dos Municipios, cujos limites municipais e divisas intermediarias sofreram alteração na divisão territorial do país fixada para o quinquenio 1944-48, resolvendo o Diretorio, alem daquelas normas, que haja uma exposição dos novos mapas municipais de cada Unidade Federada, na capital respectiva, no dia 24 de março de 1946, data do 9.° aniversario da criação do Conselho Nacional de Geografia, e uma Exposição Nacional de todos os mapas municipais, na Capital Federal, em 1946, [illegible] comemoração do 10.° aniversario da instalação do Instituto Brasileiro de Geografia e Estatistica.

NÃO COMPRE A CRÉDITO!
ADQUIRA TUDO QUE PRECISAR NAS MELHORES CASAS PELO SISTEMA
BOMVIVER
E PAGUE-NOS COMO PUDER!
ED. ODEON, 1.° AND. - TEL. 42-6984 - CINELÂNDIA
(FRENTE AO MONROE)

IMPÕE-SE O FECHAMENTO DO DIP

POR UMA AMPLA E COMPLETA LIBERDADE DE IMPRENSA

AS RESOLUÇÕES TOMADAS ONTEM PELA ASSEMBLÉIA GERAL DA ASSOCIAÇÃO BRASILEIRA DE IMPRENSA

Na reunião de assembléia geral da Associação Brasileira de Imprensa, presidida pelo nosso colega sr., Belizario de Souza foi aprovada por unanimidade a seguinte moção: — "Sr. Presidente da Assembléia Geral Ordinária da A. B. I., — Os signatarios, reunidos pela primeira vez depois de que o país reconquistou os seus direitos de livre manifestação de pensamento, e a imprensa liberdade opinativa que o golpe de 10 de Novembro sufocou: não desconhecido, mas antes ressaltando, os esforços realizados pelos diversos orgãos do país em cujo seio se integram jornalistas e diretores de jornal contra o espirito despotico que abolira todos os direitos, dos quais nos é mais caro o que garante o exercicio sem coação da profissão de jornalistas, querendo, não obstante na sua qualidade de associados da entidade mais altamente representativa da classe manifestaram-se, diretamente,e formalmente, sobre os acontecimentos que empolgam a nação e isso fazendo por força de um dever a que so fugiram deslustrando tradições que sempre honramos, — de lealdade, mentalidade democratica, amor ás lutas pela Liberdade, paixão pela justiça e apoio as reivindicações e anseios do povo Brasileiro, propoem á Assembléia, como principios minimos pelos quais nos bateremos até completa vitoria, a seguinte Declaração que, aprovada, deverá ser amplamente divulgada no país: 1 — Liberdade de imprensa, imediata e irrestrita, não como um favor ou simples concessão, mas pela consciencia de que ela se faz imprescindivel, como garantia da vida democratica, — de conformidade com o exemplo que advem da nossa Historia, e de que hoje dão no mundo os Estados Unidos e a Grã Bretanha; 2 — Revogação de todas as leis regulamentos, portarias e quaisquer outras medidas supressivas da Liberdade no seu mais alto sentido, para garantia do direito a todo cidadão de examinar debater a criticar no interesse do bem estar do povo e progresso do Brasil; 3 — Extinção do D. I. P., nas suas relações executivas com jornais e jornalistas e extinção, bem assim, de qualquer orgão oficial cujos escopos sejam propaganda politica oficial; 4 — Revogação das leis regulamentos e portarias que, dificultando, até agora, o aparecimento de novos jornais atestam, subterraneamente, contra o direito de livre circulação dos orgãos de imprensa, — e revogação, bem assim, das medidas que dificultam a aquisição de papel de impressão ficando em seu lugar tão só as medidas relativas á responsabilidade fiscal; 5 — Julgamento dos chamados delitos de opinião pelos tribunais de Justiça comum — cessando-se de vez a coação exercida sobre a imprensa pelos Tribunais de Excação; 6 — Registro de titulares para inicio ou reinicio de circulação de jornais e revistas adstrito a um processo de todo politico sem outras exigencias alem das que são comuns para, como sucede nas demais atividades, a concessão de licença de funcionamento; 7 — Abolição da censura postal e telegrafica em todo o territorio nacional, e bem assim para as agencias noticiosas, nacionais e estrangeiras, e para as estações de radio em geral; 8 — Estabelecimento de tarifas minimas nas comunicações dos Correios e Telegrafos para os serviços de imprensa Propõem ainda os signatarios que seja esta Declaração de Principios encaminhada a todos os candidatos seja aqui for a sua origem, que venham a surgir no decorrer da qual for a sua origem que venha a Suprema Magistratura do País, a-fim-de que a incluam no seu programa eleitoral. Rio de Janeiro, sala das sessões da A. B. I., em 2-5-945 — ass.) Danton Jobim Pedro Paulo de Albuquerque Lima, Salvador Caruso, Pompeu de Souza, Prudente de Moraes neto, Francisco de Assis Barbosa Leonidas Bastos José Lyra, M. Lavrador, Wilson Pinto do Nascimento Jacy de Souza Lima, José Luciano Pereira Leite Bastos, J. Henrique Aderne, Mario José da Costa Mario Nunes, José de Brito Costa, Satyro Alves da Rocha, Raymundo Nonato Chaves José Francisco da Lima, Olavo Antonio Gama João de Lima Menezes, Mario Martins, Aylton de Carvalho Dias, Lafayette Rodrigues dos Santos, M. Lourenço de Magalhães, Ivo Arruda Mario Lisboa Barbosa Newton Mendonça, Ernani Tavares Guimarães Antonio Brandão, Aleino Bahia, Sabino Monteiro Lemos e [illegible]."

Ontem, No Ministerio da Justiça

O sr. ministro da Justiça recebeu, ontem, o jornalista "yankee" Frank Garcia, correspondente do New York Times. Seguindo-se uma serie de entrevistas com elementos destacados da politica situacionista, como o sr. Cirilo Junior, de São Paulo; o interventor Amaral Peixoto e o sr. Alfredo Neves do Estado do Rio e mais o professor Hélio Gomes e o sr. Olavo de Oliveira, bem como uma comissão do Centro Academico Evaristo da Veiga, da Faculdade de Direito de Niteroi.

O sr. Cilon Rosa, secretario do Interior do Rio Grande do Sul, que amanhã voltará aos pagos, tambem esteve no ministério da rua Senador Dantas, bem como o coronel Brochado da Rocha, diretor da Viação Férrea Sul Riograndense.

Mas, quem se demorou bastante em confabulações com o ministro do Interior, foi o ilustre diplomata inter-estadual Batista Luzardo, que provavelmente não tratou de assuntos referentes ás relações entre o Brasil e as republicas do Prata no após guerra.

Regressa o Consul do Brasil Em Cardiff

Removido para a secretaria de Estado, chegou, ontem, de Londres, via Lisboa e Natal, pelo "clipper" da Pan American World Airways, o sr. João Batista Pereira, que vinha chefiando o consulado brasileiro em Cardiff.

Apresentação, Quarta-Feira, Na Urca, dos Primeiros Artistas Europeus Que Chegam ao Brasil, Depois de Cessada a Guerra No Velho Mundo

Grande Exito, Ontem, Em Quitandinha Obtido Com a Estréia dos Bailarinos Arline And Lander

Mal acabam de ser levadas á paz, com a cessão da guerra no Velho Continente, chegam ao Brasil, os primeiros artistas europeus. São eles os bailarinos Arline and Lander, que são considerados pela critica internacional como os criadores da nova poesia da dansa. Os dois bailarinos que, chegam, assim, ao nosso país, no alvorecer da paz mundial, trazendo-nos como uma mensagem de reconstrução do mundo, fizeram, ontem, a sua sensacional estréia na "boite" de Quitandinha. Perante um publico fidalgo e elegantissimo, que reunia as mais finas expressões da alta sociedade brasileira, Arline and Lander fizeram a sua primeira apresentação, a todos surpreendendo pela beleza de seus movimentos, a harmonia plastica de seu gesto, a verdadeira musicalidade visual de seus ritmos.

Quarta-feira, dia 9, no "grill" da Urca, Arline and Lander irão fazer a sua primeira exibição para o publico carioca. Dado o exito inconfundivel alcançado em Quitandinha, a estréia de quarta-feira no "grill" da Urca está sendo esperada com justificada [illegible] pelos circulos sociais desta capital.

FABRICA BANGÚ
TECIDOS PERFEITOS
Preferidos no Brasil
BANGÚ
Grande successo em Buenos Ayres
EXIJA NA OURELLA
BANGÚ-INDUSTRIA BRASILEIRA

NENHUMA MULHER FOI MAIS IRRESISTIVEL!
Laura

Os Intuitos de Provocação do Ditador Vargas

O 'Queremos Getulio' Estabeleceu Tumulto em Meio ao Comicio

A Policia Recusou-se a Manter a Ordem, Tendo a Comissão Dado o Comicio Por Encerrado

S. PAULO (Do correspondente) — A Comissão de Festejos pela Libertação de Berlim foi obrigada a suspender o comicio do Largo da Sé, quando ainda faltavam falar tres oradores, justamente os representantes das grandes Nações Aliadas em virtude da irrupção de um grupo de provocadores que aos gritos de Queremos Getulio, estabeleceu tumulto.

Diante de tão grave situação, em que a vida dos assistentes corria perigo e não encontrando apoio da parte da policia, que se recusou a garantir a ordem, a Comissão resolveu dar por encerrado o comicio, lavrando seu solene protesto contra o ocorrido, fato esse que comprova os intuitos de desordem que norteiam os ultimos dias de governo do ditador Vargas.

Chegou o Comandante da I. D. da 4.ª R. M.

Por motivo de sua recente promoção, chegou a esta capital o general de brigada Tristão de Alencar Araripe, que vinha comandando a Infantaria Divisionaria da 4ª Região Militar, com sede em Belo Horizonte. O general Araripe, que foi promovido por merecimento, em face de seus relevantes serviços ao país e em particular á sua classe, apresentou-se ontem ao ministro, ao Estado Maior e á Secretaria Geral da Guerra, devendo dentro de alguns dias ser tambem apresentado ao governo.

PETROPOLIS

Otimo terreno em ARARAS, onibus á porta, vista panoramica, agua de mina propria, 10 mts. de frente, 9.760 metros quadrados. Tem pedra para uma grande construção. Areia e saibro, de graça. Preço :..... 85.000,00; facilito prazo longo e pequena entrada, com hipoteca juros apenas 6 %. — OTILIO NEVES. — Av. RIO BRANCO 114 - 7.°.

LIVRARIA FRANCISCO ALVES
Fundado em 1854
LIVREIROS EDITORES
Rua do Ouvidor, 166 Rio

DR. JOSÉ DE ALBUQUERQUE
Membro efetivo da Sociedade de Sexologia de Paris
DOENÇAS SEXUAIS DO HOMEM
RUA DO ROSARIO, 172 —
De 1 ás 7.

Vai Assumir o Diretor Interino do Ensino Militar

Por motivo da viagem do general Gustavo Cordeiro de Farias aos EE. UU., a convite do respectivo governo, assumirá no proximo dia 8 o cargo de diretor do Ensino do Exercito o general Aristoteles de Souza Dantas que, por esse motivo, transmitirá o comando da Escola Militar de Rezende ao seu substituto legal, tenente coronel Olinto Denis, subcomandante. O general Gustavo espera embarcar no dia 11 do corrente, em avião americano, especialmente posto á sua disposição.

No Itamaratí

HOMENAGEM POSTUMA AO PRESIDENTE ROOSEVELT

Realizar-se-á, no dia 12 de maio proximo, ás 17 horas, no Itamarati, uma sessão solene em homenagem ao presidente Franklin Delano Roosevelt, presidida pelo chefe de Estado, sr. Getulio Vargas, na qual falarão os srs. Gabriel Landa, embaixador de Cuba, em nome do Corpo Diplomatico estrangeiro professor Pedro Calmon, em nome do Governo e povo brasileiros, e embaixador A. Berle Junior, em nome do Governo norte-americano, em agradecimento.

Quem Encontrou ?

Gratifica-se a pessoa que encontrou um volume contendo registro de propriedade; planta e outros documentos em nome de João Moreno Baeza, perdido ontem, entre a rua da Carioca e rua Chile.

Qualquer esclarecimento poderá ser feito ao Sr. Laurindo Moreira á rua Chile, 23 - 1.° andar.

LADRILHOS
AZULEJOS
MOSAICOS
LOUÇA SANITARIA
COMPANHIA COMERCIAL E INDUSTRIAL FIORENCIO
LOJA E ESCRITORIO
FABRICA E DEPOSITO
RUA FRANCISCO MANUEL, 84

★ CINEMAS ★

HOLLYWOOD

Vinicius de Morais

Um artigo que li sobre a produção russa de guerra foi a melhor coisa que "vi" em materia de Cinema, desde a minha ultima cronica. Ao que parece, os cineastas russos trabalham valentemente na retaguarda, sendo que alguns homens de camêra andaram fazendo toda a sorte de loucuras na vanguarda para filmar cenas de combate. A noticia do "Ivan o Terrivel" de Eisenstein dá tambem cocegas na gente de ver o filme, que tem metragem para seis horas de exibição e deverá, com certeza, ter que ser dividido em tres partes.

Faz-se enorme a falta do cinema russo entre nós, agora que já começa a haver um certo interesse pela arte da imagem em movimento no Brasil. Pude constatá-lo ante-ontem, mais uma vez, vendo uma droga chamada "A Quadrilha de Hitler", no Rian. E' a tal coisa. A falsificação aparece tão evidente que, apesar da gente saber que a maioria das cenas ali são verdade; apesar da raiva que cada um tem de Hitler em particular e da sua quadrilha em geral; apesar da nossa indignação e proposito de luta contra tudo o que o fascismo representa, não é possivel a pessoa aderir ao filme senão pela constatação de que Hitler foi realmente um cão danado, mas que o filme é quase tão odioso como Hitler.

Cinema assim é uma vergonha. Já está mais do que em tempo dos produtores de Hollywood tomarem tento e começarem a lutar honestamente pela sua permanencia digna no mercado, senão — acho-o conscientemente — eles daqui a uns dez anos estarão fritos. Creio num formidavel ressurgimento do cinema francês para os dias a vir. Os bons diretores franceses se dispõem a voltar, nauseados com o comercialismo e a facilidade que caracterizam o cinema medio de Hollywood. 90% da produção dos seus estudios é da pior especie. Por outro lado, impondo a Russia o seu grande cinema e começando a difundir sua produção aqui na America, não tardará muito a se sentir a diferença que ha entre os dois. Por outro lado ainda, breve, creio-o, se começará a fazer um melhor cinema no Brasil. Anda uma coisa no ar, uma animação para esses tempos de paz. Tudo isso pode fazer perigar o prestigio forçado de que goza o cinema que nos manda Hollywood. A melhoria da produção americana faz-se indispensavel: e para isso seria necessario que os representantes aqui enviassem relatorios urgentes aos produtores. Senão, não sei não...

DUVIDA!...

Robert Siodmak, o diretor de "Duvida!...", o drama que a Universal estréia na proxima quinta-feira, nos cinemas Roxy, São Luiz, Vitoria e Carioca, reuniu um cast de excelentes artistas, encabeçado por Charles Laughton, o grande ator inglês que já nos deu inumeros filmes de sucesso incontestavel.

Charles Laughton tem em "Duvida!..." um desempenho magistral, vivendo o esposo maltratado e constantemente sonhando como se ver livre daquela que martirizava sua vida.

Charles Laughton tem oportunidade de ver mais uma vez confirmada sua fama de grande ator dramatico.

A NOSSA AURORA MIRANDA, MAIS ENCANTADORA DO DO QUE NUNCA, DANSANDO "OS QUINDINS DE YAYA'", AO LADO DO PATO DONALD E DO ZE' CARIOCA!

Eis uma das mais surpresas que o grande amigo do nosso Brasil, o genial Walt Disney apresenta na sua nova e sensacional produção, "Você já foi á Baía?", o milagre em cores e sons que bateu todos os records de bilheteria no "Alameda" do Mexico, e que ainda se conserva em cartaz, acusando formidaveis rendas! Além da originalissima novidade, de combinação de artistas com desenho animado, Disney apresenta a Baía no aspecto mais delicioso e pitoresco possivel, e introduz nova e encantadoras personagens em seu mundo de fantasia, como: PANCHITO, o explosivo galo mexicano, Paulinho Pinguim Arapuã (ave tipica da nossa fauna), "O Burrinho Voador", e tantas outras.

Carmen Molina e Dora Luz "estrelas" mexicanas, são apresentadas em esplendidos numeros musicais, de autoria de Agustin Lara, Charro Gil, Manuel Esperon.

O "background" musical brasileiro é de dois consagrados compositores, Ari Barroso e Dorival Caymmi, e são executadas as conhecidas: "Você já foi á Baía?" "Os Quindins de Yáyá", "Na baixa do Sapateiro", "Pandeiro e Flauta" (de Benedito Lacerda), etc.

Aguardem "Você já foi á Baía?", que inaugurará o Novo Parisiense" dentro de breves dias...

OS NOMES QUE GARANTEM "EVOCAÇAO", O PROXIMO "HIT" METRO-GOLDWYN-MAYER

Irene Dunne, Clarence Brown, e Sidney Franklin são os nomes que garantem o valor e o agrado de "Evocação", o proximo "hit" da Metro-Goldwyn-Mayer, o filme escolhido nos Estados Unidos para festejar o vigessimo aniversario da Metro e que aqui vai inaugurar, no Metro-Passeio, a seguir, a temporada Metro de 1945.

Irene Dunne é a "estrela" de "Evocação", em memoravel interpretação ao lado de Alan Marshall, Frank Morgan, Van Johnson, Roddy McDowall, Gladys Cooper, Dame May Whitty e C. Aubrey Smith

Clarence Brown agiu como diretor do filme e seus filmes são sempre bem feitos.

NOS CINES METRO

"Canção da Russia", com Robert Taylor e Susan Peters, tem hoje seu ultimo sabado no Metro-Passeio.

Nos Metros Tijuca e Copacabana estão Ann Sothern e Red Skelton, em "Amor á Segunda Vista".

"DESDE QUE PARTISTE"

Sabe-se, finalmente, a data do lançamento de "Desde que partiste", a "super" de David O. Selznick, em torno da qual se vinha desenvolvendo uma enorme expectativa.

Será a 7 de junho proximo, nos principais cinemas da Empresa Luiz Severiano Ribeiro, quando o publico carioca irá poder admirar este monumento da moderna cinematografia que congrega a sete das mais destacadas personalidades da atual Hollywood: Claudette Colbert, Jennifer Jones, Joseph Cotten, Shirley Temple, Monty Woolley, Lionel Barrymore e Robert Walker.

A direção de "Desde que partiste" foi confiada a John Cromwell.

"OS AMORES DE EDGARD ALLAN POE" CONTAM UM ROMANCE EMOCIONANTE

Poucas figuras literarias tiveram uma vida tão acidentada como Edgar Allan Poe, o imortal poeta americano, cujas dramaticas aventuras são o assunto de "Os amores de Edgar Allan Poe", a grande apresentação da 20th Century Fox, no Palacio, na proxima segunda-feira.

John Shepperd e Linda Darnell são os interpretes centrais do primoroso drama, expressando toda a emoção do imenso amor que os unia.

Virginia Gilmore, Mary Howard, Frank Conroy, Henry Morgan e Freddie Mercer completam o soberbo elenco.

★ SOCIAIS ★ FEIRA DE VAIDADES ★

JACINTO DE TORMES

O casamento da senhorita Maria Lucia Braga com o sr. Pedro de Alcantara Nabuco de Abreu Neto foi o acontecimento que abriu a season elegante. Segundo pessoas entendidas em grandes matrimonios, entre as quais uma que tentou tres vezes, afirmaram categoricamente que esse foi dos mais bonitos que se realizaram nos ultimos anos.

Numa casa como a dos Almeida Braga, nesse ambiente tão simpatico e de um bom gosto tão grande, só se poderia esperar isso mesmo, um espetaculo bonito a ponto de ser comovente.

O sr. e a sra. Antonio de Almeida Braga podem estar certos de que esse dom de receber assim e de saber, tão bem, dar o ar que as coisas realmente devem ter, não é senão privilegio dos "losten" de grande classe. Maria Lucia estava com toda a sua alegria de sempre acompanhando essa sua encantadora personalidade.

Esse casamento de Lucia Braga e Pedro de Alcantara Nabuco de Abreu Neto foi um grande acontecimento. Que o diga quem lá esteve, que falem os chapéus...

Nesta fotografia apresentamos a sra. Henrique de Moura Liberal e as senhorinhas Mabel Shaw, Mota Maia e Goya Tigre de Oliveira. (Foto Sombra)

★ DISSERAM... ★

Que... o embaixador do Uruguai sr. Cesar Gutierrez foi agraciado pelo governo brasileiro com a Ordem do Cruzeiro do Sul.

Que... a peça "Luz Gás", tendo no papel principal Maria Sampaio, é um espetaculo que deve ser visto.

Que... deverá embarcar hoje o embaixador Batista Lusardo novo representante do Brasil na Argentina.

Que... o senhor Martinho Arruda Botelho ofereceu o primeiro cocktail da serie que pretende realizar.

Que... as mulheres querem um lugar na mesa da paz. Será que a paz quer um lugar na mesa das mulheres?

Que... esteve ontem no Municipal a peça "O Pirata", comedia de S. N. Bherman, interpretada por Dulcina e Odilon e traduzida por R. Magalhães Junior.

Que... a Orquestra Sinfonica Brasileira apresentou dois programas em audições regidas por José Siqueira e Szenkar Tocou-se musicas de Gluck, Brahms, Stravinsky, Haydn, Saint Saenz, Berlioz e José Siqueira.

Que... a senhorita Ivanise Kruel Ribeiro está, sob a orientação do sr. Fernando Valentim, fazendo grandes remodelações na sua casa.

Que... o ministro José Roberto de Macedo Soares, encarregado do Expediente do Ministerio das Relações Exteriores, ofereceu ontem um almoço á Missão Cultural Francesa.

Que... o Rio verá brevemente bailarinas de fama mundial como Clotilde e Alexandre Sakharoff.

ANIVERSARIOS

Fazem anos hoje:

MENINA: — Maria Lucia, filha do sr. Fausto Moreira da Silva, e sra. Aurora Alonso da Silva.

— Senhorinha Uberasilda Brasil de Souza Machado, filha do nosso colega de imprensa, Alvaro Guimarães Machado e sra. Antonio Brasil de Souza Machado

— Senhorinha Maria Jandira, filha do sr. Manuel de Souza Paiva e sra. Elizia Maria Paiva.

— Faz anos hoje o menino, Paulo Pedro, filho do médico da Armada e clinico nesta Capital, dr. Pedro Hercilio Luz. O garoto oferecerá aos amiguinhos uma mesa de dóces, ás 16 horas, á rua Barão de Itapagipe numero 573.

— Transcorre hoje o aniversario natalicio da sra. Helena Ocampo.

CASAMENTOS

Realiza-se hoje o enlace matrimonial da senhorinha Irani Gigante, filha do sr. Humberto Gigante, e sra. Nair Sampaio Gigante, falecida, com o sr. Lucio Cardoso de Souza, filho do sr. Jaime Antonio de Souza, e sra. Maria Cardoso de Souza.

Servirão de testemunhas, no civil, o sr. Antonio Manuel Fontes e senhora.

A cerimonia religiosa, que terá lugar ás 16 horas, na matriz de São Francisco Xavier, será paraninfada pelo sr. Antonio de Souza e Silva e senhora.

JACIRA LOPES-ORLANDO DE ALMEIDA — Realiza-se hoje o casamento do sr. Orlando de Almeida com a senhorinha Jacira Lopes.

— Realiza-se, hoje, o enlace matrimonial da senhorinha Elita Dormund Martins, com o dr. Moacir da Costa Pinto.

Servirão de testemunhas, no ato civil, o dr. Jayme Dormund Martins e viuva dr. Manuel Reis, por parte da noiva, e dr. Ubaldo Soares, por parte do noivo.

Na cerimonia religiosa, que se realizará ás 16 horas, na igreja do Sagrado Coração de Jesus, paraninfarão a cerimonia: viuva dr. Dormund Martins e dr. Ibsen Dormund Martins, pela noiva, e dr. Valdemar Bergamini de Sá e senhora, pelo noivo.

NASCIMENTOS

PAULO ROBERTO — Acha-se enriquecido o lar do casal dr. Armando Siqueira, funcionario do Banco do Brasil e sra. Nilde Miranda Siqueira, com o nascimento do primogenito Paulo Roberto

MISSA EM AÇAO DE GRAÇAS

A Associação S. Marcelo, fará realizar, amanhã, missa em ação de graças, pelo restabelecimento da sra. Alda Voigt Mayer, vice-presidente da mesma associação.

O oficio religioso terá lugar na capela do ginasio de S. Marcelo, na Praia de Botafogo.

ENTERROS

Foram sepultados ontem:

A's 14 horas, no cemiterio de S. Francisco Xavier, o sr. Vitali Barki.

— No cemitério de S. João Batista, ás 16 horas, o sr. José Augusto Dias.

MISSAS

Serão celebradas hoje:

A's 10.30 horas, na matriz da Candelaria, em sufragio da alma do aluno-aviador Paulo Afonso Zavataro, vitimado no cumprimento do dever no desastre de aviação ocorrido precisamente ha um ano.

— A's 11 horas, no altar-mór da igreja de São Francisco de Paula, de 7º dia, em intenção da alma da sra. Luiza Rocha Azambuja.

— A's 9.30 horas, na igreja de São Francisco de Paula, de 7º dia, por alma do sr. Nelson de Oliveira Chagas.

— Na igreja da Candelaria, ás 11 horas, de 7º dia, em sufragio da alma do dr. Candido Martins.

— A's 11 horas, no altar-mór da igreja de São Francisco de Paula, de 7º dia, por alma da sra. Luiza Rocha de Azambuja.

— Na igreja de N. S. da Conceição e Boa Morte, ás 9 horas, de 7º dia, em intenção da alma do sr. Antonio Francisco da Silva.

— Por alma do sr. Artur de Souza Formoso, ás 8 horas, de 7º dia, na igreja do Divino Salvador, na Piedade.

— No altar-mór da igreja do Carmo, ás 11,30 horas, de 7º dia, em sufragio da alma do sr. José Tavares Ferreira.

Diario Astrológico

Hoje 5 — Dia proprio para fazer mudanças, animar contratos e realizar casamento.

ACONTECERA' HOJE AO LEITOR

— Seguem-se as possibilidades felizes ou não de hoje com horas e numeros promissores para os leitores nascidos em qualquer, dia, mês e ano nos periodos abaixo:

PARA OS NASCIDOS

ENTRE 22 DE DEZEMBRO e 20 DE JANEIRO: — Noticias agradaveis e negocios inesperados. 1, 10 e 11; 111, 210 e 300. (hs. e ns.)

ENTRE 21 DE JANEIRO E 18 DE FEVEREIRO: — Novos conhecimentos, encontros felizes. 15, 16 e 18; 343, 406 e 514. (hs. e ns.)

ENTRE 19 DE FEVEREIRO E 20 DE MARÇO: — Desinteligencia com amigos ou parentes e saude abalada, pela manhã. A tarde, será melhor. 7, 9 e 11; 301, 406 e 580. (hs. e ns.)

ENTRE 21 DE MARÇO E 20 DE ABRIL: — Contrariedades sentimentais, intoxicação e dores de cabeça. 8, 12 e 14; 391, 472 e 562. (hs. e ns.)

ENTRE 21 DE ABRIL E 20 DE MAIO: — Perdas e abalos morais. 13, 15 e 17; 108, 216 e 360. (hs. e ns.)

ENTRE 21 DE MAIO E 21 DE JUNHO: — Experiencias arriscadas, ansiedade e perigo de acidentes. 14, 16 e 18; 218, 340 e 539. (hs. e ns.)

ENTRE 22 DE JUNHO E 22 DE JULHO: — Novos amores, planos frustrados e acontecimentos desagradaveis. 17, 19 e 21; 624, 813 e 921. (hs. e ns.)

ENTRE 23 DE JULHO E 23 DE AGOSTO: — Encontros amorosos, perspectiva de negocios lucrativos desacordos domesticos. 18, 20 e 22; 314, 320 e 481. (hs. e ns.)

ENTRE 24 DE AGOSTO E 23 DE SETEMBRO: — Aventuras prejudiciais, contradição e pequenos prejuizos. 5, 14 e 22; 123, 348, e 456. (hs. e ns.)

ENTRE 23 DE SETEMBRO E 22 DE OUTUBRO: — Sucessos materiais e satisfação interior. 6, 7 e 16; 107, 270 e 350. (hs. e ns.)

ENTRE 23 DE OUTUBRO E 22 DE NOVEMBRO: — Alegria e triunfos sociais. 13, 15 e 17; 930, 935 e 918. (hs. e ns.)

ENTRE 23 DE NOVEMBRO E 21 DE DEZEMBRO: — Apoio de amigos influentes, simpatias populares, lucros e satisfação intima. 6, 15 e 24; 759, 847, e 894. (hs. e ns.)

MENU DO DIA

Por SAINT ANGE

ALMOÇO

Costeletas de porco á milanesa.
Salada Bessie.

* * *

Camarão com ervilhas.

* * *

Carne recheada.

* * *

Crême de abacate.

* * *

SALADA BESSIE: — Parta 12 ovos duros pelo meio sobre a largura e corte as pontas para que assente. Tire as gemas, esfarele com um garfo e misture com 150 grs. de presunto e 150 grs. de queijo de Minas, tudo picadinho. Com esta composição encha as metades dos ovos em piramide e coloque duas em cada pratinho com 1 galho de agrião em cada lado. Cubra os ovos com mayonnaise ligada com molho inglês e salpique com castanhas do Pará, picadas.

JANTAR

Sopa á la Crecy.

* * *

Galinha com arroz.

* * *

Pescadinha frita.
Salada de Beterraba.

* * *

Doce de figos.

* * *

SOPA A' LA CRECY — Corte 6 cenouras, grandes, em pedaços, alguns nabos e alhos poró e ponha tudo numa panela com um pouco de manteiga e um pouco de açucar. Quando os vegetais se tiverem ensopados na manteiga, não espere que que corem e junte-lhes caldo de carne, deixando cozinhar por umas duas horas. Passado esse tempo passe-os por uma peneira fina ou por um espremedor, torne a juntá-los ao caldo em que cozinharam e deixe ferver mais um pouco.

LIVROS GALANTES
Raridades — Peça lista
Caixa 1.353 — Rio de Janeiro

★ CARTAZ DO DIA ★

CINELANDIA

VITORIA — "A Quadrilha de Hitler" (Paramount). Horario: 2 — 4 — 6 — 8 e 10 horas.

PALACIO — "Por Enquanto Querida" (Fox Filme) com Jane Grain. Horario: 2 — 4 — 6 — 8 e 10 horas.

METRO PASSEIO — "Canção da Russia" (Metro) com Robert Taylor e Suzan Peters. Horario: 1/2 dia — 2 — 4 — 6 — 8 e 10 horas.

PLAZA — "Casanova Junior" (R. K. O.) com Gary Cooper e Teresa Wright. Horario: 2 — 4 — 6 — 8 e 10 horas.

ODEON — "Jornadas Heroicas" (Paramount) com Gary Cooper. Horario: 2 — 4 — 6 — 8 e 10 horas.

IMPERIO — "Santa" (ou Destino de uma Pecadora) (Distribuição United)

REX — "O Meu Boi Morreu" com Eddie Cantor. Horario: 2 — 4 — 6 — 8 e 10 horas.

PATHE — "O Bom Pastor" (Paramount) com Bing Crosby. Horario: 2 — 4 — 6 — 8 e 10 horas.

CAPITOLIO (Passatempo) — "Procura-se um Herdeiro" (Comedia) — "Cavacos do Oficio" (Desenho colorido) — "Balanço de Quatro Anos" (Documentario) — "Caça ao Porco do Mato" (Esportivo) — "O Paraquedista" (Desenho extra do Pato Donald) — "Atualidades Francesas 12" com as ultimas noticias européias! — A partir do meio dia. Domingo a partir das 9.30 horas.

CINEAC TRIANON: — "A Alemanha Sucumbe" — "Guerra Submarina" — "Herdar é Humano" — "Eleições no Chile".

CINEAC O. K. — "A Arrancada para Berlim — "Capricho Espanhol" — "Primeiros Socorros".

CENTRO

S. JOSE' — "Alma Cigana". Horario: 1/2 dia — 2 — 4 — 6 — 8 e 10 horas.

PRIMOR — "Casanova Junior" (R. K. O.) com Gary Cooper e Teresa Wright. Horario: 2 — 4 — 6 — 8 e 10 horas.

POPULAR — "O Caradura", "Avareza Desenfreada" e "Sargento Prodigio".

REPUBLICA — "Brasil em Guerra" (Em beneficio das viuvas dos expedicionarios).

COLONIAL — "Inferno do Pacifico".

PARISIENSE — (Fechado para remodelação geral)

FLORIANO — "Sob Duas Bandeiras".

ELDORADO — [illegible] Horario: 1/2 dia — 2 — 4 — 6 — 8 e 10 horas.

METROPOLE — "O Morro dos Ventos Uivantes".

IDEAL — "Oh Marieta!". Horario: 1/2 dia — 2 — 4 — 6 — 8 e 10 horas.

IRIS — "Olhos Vidrados" e "Rosetal Florido".

MEM DE SA' — "O Anjo Perdido".

LAPA — "Salve-se quem Puder" e "Filho Querido".

D. PEDRO — "Filho Querido" e "Comedia Humana".

BAIRROS

METRO COPACABANA — "Amor a Segunda Vista" (Metro) com Red Skelton. Horario: 2 — 4 — 6 — 8 e 10 horas.

SÃO LUIZ — "A Quadrilha de Hitler" (Paramount). Horario: 2 — 4 — 6 — 8 e 10 horas.

ROXY — "O Conde de Monte Cristo" (A-Filmes) com Robert Donat. Horario: 2 — 4 — 6 — 8 e 10 horas.

RIAN — "A Quadrilha de Hitler" (Paramount). Horario: 2 — 4 — 6 — 8 e 10 horas.

ASTORIA — "Casanova Junior" (R. K. O.) com Gary Cooper e Teresa Wright. Horario: 2 — 4 — 6 — 8 e 10 horas.

CARIOCA — "Moças num Jeep" (Fox Filme) com Kay Francis. Horario: 2 — 4 — 6 — 8 e 10 horas.

AMERICA — "A Quadrilha de Hitler" (Paramount). Horario: 2 — 4 — 6 — 8 e 10 horas.

RITZ — "Casanova Junior". (R. K. O.) com Gary Cooper e Teresa Wright. Horario: 2 — 4 — 6 — 8 e 10 horas.

AMERICANO — "Três Dias de Vida".

PIRAJA' — "Madame Curie". Horario: 2 — 4 — 6 — 8 e 10 horas.

IPANEMA — "Saudades do Passado".

METRO TIJUCA — "Amor a Segunda Vista" (Metro) com Red Skelton. Horario: 2 — 4 — 6 — 8 e 10 horas.

OLINDA — "Casanova Junior". (R. K. O.) com Gary Cooper e Teresa Wright. Horario: 2 — 4 — 6 — 8 e 10 horas.

STAR — "Casanova Junior". (R. K. O.) com Gary Cooper e Teresa Wright. Horario: 2 — 4 — 6 — 8 e 10 horas.

HADOCK LOBO — "Estrela do Norte" (R. K. O.) com Walter Huston".

BANDEIRA — "Eram Cinco Irmãos".

CENTENARIO — "Não Adianta Chorar".

EDISON — "Não Adianta Chorar".

GRAJAU' — "As Mil e Uma Noites".

GUANABARA — "A Filha do Comandante".

POLITEAMA — "Viveremos Outra Vez".

SÃO CRISTOVÃO — "Bancando Granfinos" e "Amor Tirano".

JOVIAL — "Eram Cinco Irmãos".

TIJUCA — "Sob Duas Bandeiras"

VELO — "Viveremos Outra Vez".

VILA ISABEL — "Mais Forte que a Vida".

APOLO — "A Sultana da Sorte".

MARACANÃ — "A Filha do Comandante".

FLUMINENSE — "Sangue de Pantéra" e "Damasco".

CATUMBI — "Uma Cabana no Céu" e "Condenados á Morte".

GUARANI — "A Canção da Vitoria" e "Bicho Carpinteiro".

RIO BRANCO — "Rosa a Revoltosa" e "Caçando Estrelas".

SUBURBIOS (Central)

TODOS OS SANTOS — "A Lua ao Seu Alcance" e "Arrisca-te Mulher".

MASCOTE — "Estrela do Norte". (R. K. O.) com Walter Huston.

MEIER — "Entre a Loura e a Morena" e "Bandido Romantico".

ALFA — "Bemaventurados os que Amam" e "Sinfonia da Saudade".

COLISEU — "Louco por Saias" e "A Sombra da Mumia".

PARA TODOS — "Louco por Saias" e "Tentação das Garotas".

BEIJA FLOR — "A Irresistivel Impostora" e "Exploradores do Oeste".

QUINTINO — "Três Dias de Vida".

PIEDADE — "Um Barco e Nove Destinos".

MODERNO — "A Canção do Deserto".
bias".

MODELO — "Passagem para Marselha".

MADUREIRA — "Alma Cigana".

SUBURBIOS (Leopoldina)

SANTA HELENA — "Entre a Loura e a Morena".

ROSARIO — "Du Barry era um Pedaço".

RAMOS — "Viuva Alegre" e "Robinson Crusoe Moderno".

PARAISO — "A Patrulha de Bataan".

ORIENTE — "Louco por Saias".

PENHA — "Rosa a Revoltosa".

SANTA CECILIA — "Sonhando de Olhos Abertos" e "Codigo Secreto".

De linhas aerodinamicas e atraentes, estas moças ageis e vivas como azougue são um presente de Tio Sam para os olhos da gente sedentos de beleza e graça. Elas constituem na sua radiosa juventude esportiva o rebento mais viridente e formoso da familia "yankee" e são assim como um ramalhete heraldico vindo de Nova-York e de outras metropoles fabulosas para enfeitar com sua fragrancia e vida as noites cariocas. "Cover-girls" de fascinante silhueta, estas nossas amaveis vizinhas do norte breve serão apresentadas á sociedade patricia na "boite" risonha e clara do Posto Seis quando, numa exibição que marcará epoca, terão oportunidade de mostrar aos elementos exponenciais do "set" social carioca os ultimos modelos de uma das mais afamadas casas de modas do Rio. Serão uma corça de mocidade e beleza completando o "show" em que, neste momento, fulguram June Preisser, Ellen O'Brien e Adelina Garcia.

Atlântico

REUNE-SE O PRIMEIRO NUCLEO DOS PARLAMENTARISTAS BRASILEIROS

VARIOS ORADORES FIZERAM A APOLOGIA DESSE SISTEMA POLITICO

Realizou-se ontem, como fôra anunciado, numa das salas da Associação Brasileira de Imprensa, uma concorrida reunião de elementos parlamentaristas, de todos os Estados da União, com o fim de formar o primeiro nucleo de propugnadores da idéia de modificação do sistema de governo existente no Brasil.

A reunião foi presidida pelo sr. José Augusto, que, inicialmente, declarou que era uma reunião preliminar, para agremiação de correligionarios. Fez a apologia do parlamentarismo como forma de governo e mostrou a sua praticabilidade em nosso país. Terminou concitando os presentes ao trabalho pela maior difusão dos principios parlamentaristas.

Falou, em seguida, o coronel Maisonette, velho adepto dessas idéias, declarando-se pronto a entrar em atividade. O outro orador foi o sr. Oscar Bastian Pinto, seguindo-se-lhe o sr. Fabio Sodré que, como deputado federal á ultima constituinte nacional, apresentou e defendeu varias emendas parlamentaristas á Constituição que se elaborava, algumas das quais foram inscritas na carta de 1934.

Falaram ainda os srs. comandante Ricardino Prado, Luiz Silveira, de S. Paulo, que justificou a ausencia do sr. José Maria dos Santos, comandante Bulcão Viana, Argimiro Zimmermann e outros.

O presidente da assembléia apresentou á consideração da mesma um trabalho do sr. José Maria dos Santos dando forma á organização que se objetivava. Esse trabalho vai ser distribuido, em cópias, para estudo e apresentação de emendas.

Ficou resolvido que, em nova reunião, que será marcada oportunamente, e já aprovado, com as emendas, o projéto do sr. José Maria dos Santos, será definitivamente constituido o centro parlamentarista, que se dirigirá a todos os elementos com possibilidade de arregimentação nos varios Estados.

Para o trabalho dessa organização ficou constituida uma comissão composta dos srs. José Augusto, presidente, Argimiro Zimmermann, secretario, Fabio Sodré e Ernesto Labarthe.

Dando conhecimento da reunião, foram passados telegramas aos srs. Raul Pila e Morais Fernandes, em Porto Alegre. Tambem a algumas personalidades de S. Paulo, Minas Gerais, Pernambuco e Rio Grande do Norte será feita identica comunicação.

Dr. Newton Motta
Medico
GINECOLOGIA — OPERAÇÕES — PARTOS
Consultorio: — AV. RIO BRANCO, 108 s/502 — TEL. 42-2171 (Ed. Martinelli)
2as., 4as., 6as. — 9 ás 12

Segundos Tenentes da Reserva Chamados

Estão sendo chamados ao Fichario de Apresentações da Diretoria de Recrutamento, entre 13 e 15 horas, os seguintes 2.°s tenentes: Lidio Mendes, Pedro Wilson Campos de Araujo, José Candido Ferraz e Luiz Renato Abreu Mader.

★ TEATRO ★

UMA TEMPORADA REPLETA DE NOVIDADES

O Rio vai ter, a partir do dia 11 proximo, uma grande novidade teatral: a Companhia Procopio-Bibi, que naquela data estreará no Teatro Fenix.

A nova companhia resulta da fusão das companhias dos dois festejados artistas, incluindo assim, além de ambos, o seguinte elenco: Norma Geraldy, Ribeiro Martins, Suzana Negri Jorge Diniz, Maria Isabel, Hamilton Ferreira, Alberto Perez, Nuripê Bittencourt e Branca Maua.

O seu repertorio está constituido de peças para Procopio e para Bibi, alternadamente.

Neste ponto de repertorio, ha uma grande novidade: Bibi autora. A jovem estrela, que tanto exito acaba de alcançar em sua vitoriosa temporada em S. Paulo, aparecerá assinando uma peça original e uma adaptação teatral.

A primeira denomina-se "Angelus", e é ao que sabemos de grande beleza lirica e força dramatica; a segunda, é a transplantação para o teatro do romance "Senhora", de José de Alencar, mais uma iniciativa de Bibi no sentido de restaurar, em função da arte cenica, as obras literarias mais tipicas do nosso passado, que se iniciou com a bem sucedida versão de "A Moreninha", de Macedo, e agora tem prosseguimento com a obra de Alencar.

Como se vê, trata-se de uma temporada das mais ferteis em novidades artisticas e das mais cheias de promessa, esta que se iniciará no proximo dia 11 no Fenix, com a comédia de Malfati e Inausti: "A Primeira da Classe".

A MENTIRA TEATRAL

Na peça de Ari Barroso Jararaca e Ratinho vão apresentar piadas novas.

VOCE SABIA

que houve uma noite que so se representou um ato da "Rainha Vitoria"?

COISAS QUE INCOMODAM

O tipo do dr. Armando Sales feito na revista "Que rei sou eu?"

O FILME DE HOJE

PALACIO — "Por enquanto querida", Aurea Nieves.

O CARTAZ DO DIA

MUNICIPAL — "O Pirata", comédia, ás 15, e 21 horas, com Dulcina e Odilon.

SERRADOR — "Bonita demais", comédia, ás 15, 20 e 22 horas, com Eva.

PHENIX — "Berenice", comédia, ás 15 e 21 horas, com Iracema de Alencar.

RIVAL — "Não saias esta noite", comédia, ás 15, 20 e 22 horas, com Cazarré e Italia.

GLORIA — "O tal que as mulheres gostam", comédia, ás 15, 20 e 22 horas, com Jaime Costa.

JOÃO CAETANO — "Que rei sou eu?", revista, ás 15, 20 e 22 horas, com Jararaca, Ratinho e Alda.

RECREIO — "Bonde da Laite", revista, ás 15, 20 e 22 horas, com Dercy Gonçalves.

O COMENTARIO DA NOITE

— Que me diz da fusão agora entre o Procopio e Bibi? — dizia o Bandeira Duarte ao Vieira de Melo.

E o critico do "O Jornal", respondeu:

— Negocios de pai p'ra filho.

COMPANHIA CERAMICA BRASILEIRA

ATA DA ASSEMBLEIA GERAL ORDINARIA REALIZADA AOS ONZE DE ABRIL DE 1945

Aos onze de abril de mil novecentos e quarenta e cinco, ás quinze horas, na séde da Companhia Ceramica Brasileira, a rua México, numero cento e sessenta e oito, decimo primeiro andar, reuniram-se os seus acionistas em assembléia geral ordinária, devidamente convocada por meio de avisos publicados no "Diario Oficial", dos dias dez, doze e treze de março ultimo, e no DIARIO CARIOCA, dos dias dez, onze e treze do mesmo mês. Tendo assinado o livro de presença onze acionistas, representando cincoenta e oito mil duzentas e cincoenta ações, o diretor presidente, dr. Americo Ludolf, declarou instalada a assembléia e convidou os senhores Aley Demillecamps e Alvaro Soares de Sampaio para primeiro e segundo secretários, respectivamente. Pelo primeiro secretário foi lido o relatorio da Diretoria. Pelo dr. Osvaldo de Miranda Ferraz foi lido o parecer seguinte: "O Conselho Fiscal da Companhia Ceramica Brasileira reunido hoje, de acordo com os Estatutos, para verificar as contas e balanço referentes ao exercicio findo em 31 de dezembro de 1944, tudo examinou com o maior cuidado, apurando que a escrituração corresponde rigorosamente ás operações realizadas, e constatando que a Companhia continua em excelentes condições financeiras o que demonstra o zêlo e competencia da Diretoria. Nestas condições, propõe que a Assembléia aprove as referidas contas e balanço." Rio de Janeiro, 5 de março de 1945. — José Cesario Monteiro Lins. — Aley Demillecamps. — Osvaldo de Miranda Ferraz. — O senhor presidente declarou aberta a discussão sobre os documentos em apreço. Ninguem pedindo a palavra, procedeu-se á votação, tendo sido os mesmos aprovados por unanimidade de votos, sendo que os membros da Diretoria e do Conselho Fiscal se abstiveram de votar. Realizou-se em seguida a eleição do Conselho Fiscal para o corrente exercicio, apurando-se o seguinte resultado: José Cesário Monteiro Lins, Aley Demillecamps, e Osvaldo de Miranda Ferraz, para membros efetivos, e Otavio de Souza Dantas, Oscar do Rego Barros e José Machado Coelho de Castro, para suplentes, todos os quais com cincoenta e oito mil cento e cincoenta votos cada um, além de outros menos votados. O acionista Alvaro Soares Sampaio propões que os honorarios do Conselho Fiscal continuassem fixados em cem cruzeiros (Cr$ 100,00) por mês. Submetida á discussão e votação, foi esta proposta aprovada, não tendo os interessados tomado parte na deliberação. O acionista Emeric Kann propôs constasse da ata um voto de congratulações dos acionistas com os diretores executivos pelo excelente resultado alcançado no exercicio findo. Aprovada esta proposta, o diretor dr. Jorge Leão Ludolf agradece em nome dos seus colegas o voto manifestado pelos acionistas, que tanto têm distinguido a Diretoria com suas provas de confiança e solidariedade. Ninguem mais pedindo a palavra o senhor presidente agradeceu a presença dos acionistas e suspendeu a sessão por alguns minutos para redação da ata. Reabertos os trabalhos, o primeiro secretário fez a leitura da ata, que foi aprovada sem discussão e vai assinada pelo presidente, por mim primeiro secretario, e pelos demais acionistas. Rio de Janeiro, onze de abril de mil novecentos e quarenta e cinco. Americo Ludolf — Presidente. Aley Demillecamps — Secretario — Alvaro Soares de Sampaio — Emeric Kann — Jorge Leão Ludolf — Luis J. da Costa Leite — Antenor Soares Ribeiro — José Augusto de Miranda Ludolf — José Cesário Monteiro Lins — Mario Leão Ludolf — Osvaldo de Miranda Ferraz.

Estiveram Em Conferencia Com o General Eurico Dutra

Estiveram no gabinete do ministro em conferencia com o general Eurico Dutra os srs. Antonio Machado Lima, ex-senador federal, Rafael Rezende, Cicero Carmo de Carvalho, José Rogerio, de São Paulo; uma comissão de mestres da Prefeitura, tendo á frente o sr. Manoel Gomes dos Anjos; coronel Jonatas Correia, secretario de Educação; comissão do 10° congresso Brasileiro de Esperanto; srs. Valter Pinto, Heitor Bergalo e Cesar Pirajá; e em objeto de serviço, os generais Milton de Freitas Almeida, Boanerges Lopes de Souza, Azevedo Futuro, Alencar Araripe, Newton Cavalcanti Renato Paquet, Anor T. dos Santos, Mendes de Morais, Gustavo Cordeiro de Farias e Edgar Amaral.

A's ultimas horas da tarde, tambem ali estiveram em conferencia reservada os srs. Marcondes Filho, do Trabalho, prefeito Henrique Dodsworth e major Gilberto Marinho, chefe do gabinete do ministro João Alberto.

Ontem, No Catete

O presidente da Republica, recebeu, ontem, para despacho, no Palacio do Catete, os srs. general João Mendonça Lima, ministro da Viação; coronel Anapio Gomes, coordenador da Mobilização Economica e ministro João Alberto, chefe de policia. Em audiencia o chefe do Governo recebeu o coronel João Carlos Barreto, presidente do Conselho Nacional de Petroleo e o comandante Ed-

Congratulações Pela Vitoria da F. E. B.

O ministro Eurico Dutra continua recebendo telegramas de congratulações pelos sucessivos feitos da F.E.B., dentre eles destacam-se os do general Rondon, interventor Jones dos Santos Neves, brigadeiro Ajalmar Mascarenhas de Morais e desembargador Edgar Costa, presidente do Tribunal de Apelação.

CENTRO HEBREU - BRASILEIRO
DE SOCORROS AOS ISRAELITAS VITIMAS DA GUERRA
(AUTORIZADO PELA CRUZ VERMELHA BRASILEIRA)
Séde: RUA TENENTE POSSOLO, 8 — Telefone: 22-7230
ASSEMBLÉIA GERAL
Hoje, sabado, dia 5, ás 21 horas, na séde social, á rua Tenente Possolo, 8.
ORDEM DO DIA:
a) Relatorio das atividades.
b Relatorio sobre a situação dos judeus vitimas da guerra.
c) Eleições para o Conselho Geral e o Comité Central.
Solicita-se o comparecimento de todos os contribuintes.

Dr. Emygdio F. Simões
Da Assistencia Medico Cirurgica dos Empregados Municipais
CLINICA GERAL — VIAS URINARIAS
Cons. Gen. Caldwell, 310-A
Tel. 22-0222 — das 17 ás 19

O Imposto de Consumo e o Tecido Popular

Comunicam-nos da Comissão Fiscalizadora e Executiva do Convenio Textil:

A Comissão Fiscalizadora e Executiva do Convenio Textil esclarece, mais uma vez, que no preço atual atual do tecido popular já está incluido o Imposto de Consumo.

O preço do tecido popular é, assim, o preço da tabela do Convenio que não pode ser majorado, sob pretexto algum.

Pagamento de Consignações de Familia Na F. E. B.

O chefe da Pagadoria Central da F. E. B. avisa, por nosso intermedio, que será realizado hoje, das 7.30 ás 12 horas, o pagamento de consignações de familia e de pensões judiciarias de todos os soldados do Deposito de Pessoal da F. E. B. e do Centro de Recompletamento.

Compromisso á Bandeira Pelos Recrutas da Capital da Republica

Terá lugar no proximo dia 18, a cerimonia do compromisso dos recrutas em serviço nos corpos de tropa da guarnição desta Capital. Segundo o diario de ontem da 1.ª Região Militar, a solenidade será executada por grupamentos, que serão dirigidos pelos generais Alcio Souto, Renato Paquet e Anor Teixeira dos Santos, respectivamente, comandantes da Artilharia e Infantaria Divisionaria e Distrito de Defesa de Costa. As Unidades do Nucleo da Diretoria de Moto-Mecanização, ficarão sob a direção do respectivo comandante.

Cartas de Nossos Leitores

MELHORIAS PARA OS SUB-OFICIAIS DA ARMADA

De um sub-oficial da Armada recebemos uma carta, pedindo que veiculassemos seu apelo ás autoridades navais no sentido de que fosse tornada sem efeito a medida que suspendeu o direito que tinham os sub-oficiais de pedir transferencia para a reserva.

Reclama o missivista, ainda, contra o fato de estarem recebendo os de sua classe adicionais de 10 a 15% sobre os vencimentos de 1927 e não sobre os atuais.

Por ultimo pleiteia para todos os militares o salario de familia, a exemplo do que acontece com os servidores civis.

O aspecto acima registra a [illegible] feminina para o brilho das reuniões sociais do hipodromo da Gavea

Diario Carioca

SEMANARIO FARMACÊUTICO

RIO DE JANEIRO, 5 DE MAIO DE 1945 — N.º 5.178 — 7
ORIENTAÇÃO DO PROF. EVALDO DE OLIVEIRA
ORGANIZAÇÃO DE ANTONIO THOMÉ

Consideração Sôbre a Determinação de Iodo no Pó de Tireoide

Pedro Braga Oliveira

Ha muito que vimos fazendo doseamentos de iodo no pó de tireoide. Diversos processos foram empregados, principalmente o consignado na Farmacopeia Brasileira, que se não é um dos melhores, tambem não forma em último lugar, na fila dos demais conhecidos.

Lendo-se na revista "Publicações Farmaceuticas" divulgada pelo conceituado Laboratório Quimica Rhodia Brasileira (revista que venho recebendo regularmente por nimia gentileza daquele Laboratório e que aproveito aqui o ensejo para expressar o meu agradecimento) em seu número 37 no mês de Julho do ano passado, depara-se em seu primeiro artigo original, com um novo método de determinação de iodo em preparações de tireoide, da autoria do ilustre Professor Henrique Tastaldi, catedratico de Quimica Biologica da Faculdade de Farmacia e Odontologia da Universidade de S. Paulo.

Aquele ilustre professor chama especial atenção para que na próxima edição da Farmacopedia Brasileira, seria inserida o pó de tireoide e o seu novo referido processo de determinação de iodo.

Em bom número de doseamentos procedidos em variados pos de glandula tireoide, mesmo seguindo com todo o rigôr o método do professor Tastaldi, chegamos a resultados muito variaveis.

Ora resultados mais baixos, ora mais altos, alguns mesmo desparatados, indicando um teôr de iodo inadmissivel.

Procedemos mais de 10 doseamentos pela processo em apreço nos mesmos pós de tireoide, sem encontrar 2 iguais! Isto parece indicar que o método Tastaldi tem causa ou causas de erro com as quais não pudemos atinar mas que não deixa dúvida quanto a sua insegurança.

É bem verdade que, seguindo o método da Farmacia Brasileira, tambem verificamos pequenas divergencias nos resultados de diversas análises procedidas, porém o afastamento não é tão grande como o observado no método Tastaldi.

Devemos ainda acrescentar que verificamos iguais divergencias seguindo os métodos da Farmacopeia Francesa e Farmacopeia Belga, o que leva a admitir não inspiram inteira confiança os métodos quimicos de doseamento desse pó de glândula.

A título de divulgação e para o conveniente confronto, aqui transcrevemos os processos da Farmacopeia Brasileira e o do professor Henrique Tastaldi.

METODO DA FARMACOPEIA BRASILEIRA

"Misture em um cadinho de porcelana de cerca de 50 cm3 de capacidade, 0,5 g de tireoide com 1,5 g de borato de sódio e 1,0 g de uma mistura de partes iguais de carbonato de potassio e carbonato de sódio sêcos, aqueça a principio brandamente durante alguns minutos e depois mais fortemente até fusão da mistura.

Após resfriamento, dissolva o produto branco sujo da fusão em cerca de 40 cm3 de água distilada, mediante brando aquecimento, para facilitar a dissolução acidule com ácido sulfúrico diluido; devem ser necessários cerca de 10 cm3. Filtre, então o soluto, cuja reação é nitidamente ácida, recolhendo o filtrado em um balão para indice de iodo e lave 3 vezes o vaso e o filtro, decada vez com cerca de 20 cm3 de água distilada adicione 3 cm3 de soluto de bromo saturado, agite bem e no fim de 10 minutos, junte 2 a 3 gotas de fenol liquefeito; agite, após alguns minutos adicione ao liquido incolor e limpido 0.1 de KI e depois 5 cm3 de H_3PO_4 à 25%: doseie, então, o iodo libertado por meio de soluto centi-normal de thiosulfato de sódio, empregando o soluto de amido como indicador no fim da operação; devem ser necessários de 4.015 cm3, no minimo a 5.435 cm3 no máximo de soluto centi-normal de thiosulfato de sódio, o que corresponde a um minimo de 0.17 e a um máximo de 0.23 por cento de iodo (I) no pó de tireoide dosendo (tendo de sol. n/100 de thiosulfato de sódio = 0,00021155 g de I, o soluto de amido servindo de indicador.

1.0 g de pó de tireoide corresponde no minimo a 8.03 cm3 e no máximo a 10.87 de solução n/100 de thiosulfato de sódio."

Como acabamos de ver o processo da Farmacopeia Brasileira é baseado na transformação do iodo orgânico em iodato, por mineralização, em presença de uma mistura de carbonatos alcalinos e borato de sódio. Iodato este que em presença de ácido e KI liberta iodo proporcional a quantidade tomada de pó de tireoide.

MÉTODO HENRIQUE TASTALDI

"Transferir cuidadosamente 20 mg (0,02g) material (pó de tireoide, comprimido, drágea) para um microbalão de Kjeldahl bem sêco, de modo que a amostra se acumule no fundo; acrescentar 0.5 g de clorato de potassio diretamente no fundo, por meio de um funil de haste longa e larga. Juntar, pelas paredes, 1 cm3 de água distilada e 0.2 cm3 de ácido sulfúrico 9 M.

Colocar uma conta de vidro, fixar verticalmente o tubo num suporte e adaptar-lhe frouxamente um aspirador de vidro ligado a uma trompa de água: aquecer "muito brandamente" passeando a chama (de 2,5 — 3 cm de altura quando fuliginosa) do micro-bunsen, evitando ebulição; permitir apenas uma fina crepitação de bolhas gasosas. Continuar o aquecimento cuidadoso até dissolução completa do clorato de potassio (3 — 5 minutos).

Prosseguir no mesmo regime por mais 5 minutos. Imobilisar o micro-bunsen sob o balão de modo a produzir, agora, franca ebulição. A distancia otima entre a extremidade do queimador e o fundo do balão é de 0.5 a 1cm. Após 3 — 5 minutos, por mais 5 minutos. Imobilisaro o liquido perde a côr esverdeada e torna-se espumoso e as vezes turvo. Continuando a ebulição, cessa a espuma, desprendem-se fumaças brancas e densas e o liquido torna a esverdear. Manter a fervura até 1 minuto após o segundo descoramento. Retirar a chama e esperar o resfriamento.

O inteiro processo da digestão dura 15—20 minutos. Juntar 10 cm3 de água distilada e transferir a solução para um frasco de Erlemmeyer de 50 cm3.

Lavar 2 vezes o microbalão com 5 cm3 de água, transferindo os liquidos de lavagem para o Erlemmeyer. Juntar um pequeno fragmento de porcelana porosa e ferver sôbre uma pequena chama até o volume se reduzir a 15 cm3. Resfriar em água comum. Acrescentar 1 gota de fenol aquoso, agitar e esperar pelo menos 2 minutos. Adicionar 1 cm3 de solução de KI a 0.5% e titular, sem demora, o iodo desprendido, com a solução de thiosulfato de sódio 0,00236 N de uma microbureta, utilizando 1 gota de goma de amido no final da titulagem. A titulagem deve ser rápida, visto a elevada acidez do meio favorecer extraordinariamente a oxidação do iodeto.

— CALCULO: —

50 n = microgramas de iodo na amostra

5 n = percentagem de iodo no material

n = volume de solução de thiosulfato (cm3)

m = massa da amostra tomada (mg)"

m = massa da amostra tomada (mg)"

O processo Henrique Tastaldi como se vê é baseado na mineralização e oxidação do iodo, que passa a iodato em presença de $KClO_3$ e H_2SO_4, oxidação e mineralização que se processam pela ação do cloro nascente.

O iodato formado em presença de ácido e KI liberta iodo proporcional a tomada de ensaio. Chamamos á atenção para o método Tastaldi que por ser um método micro-analitico, exige cuidados muito especiais, podendo por qualquer falha, levar o analista a uma grande causa de erro, pois tendo-se que partir de uma aliquota de 0,02 g. para expressarmos o resultado por cento, será necessário multiplicá-lo 5000 vezes.

(Continua no proximo numero)

Premunição das Carencias e Avitaminose de Guerra

(Continuação do numero anterior)

Dr. J. Messias do Carmo

Os hidratos de carbono do leite estão sob a forma de lactose que exerce inumeras funções fisiologicas. O conteúdo em gorduras, apresenta-se em emulsão coloidal e forma um veiculo precioso para as vitaminas lipo-soluveis.

Maior producão de leite em tempo de guerra, justifica-se tanto do ponto de vista fisiologico, por ser alimento protetor mais facil de manejo e util a todos as idades como pelo seu preço relativamente muito mais baixo. Levando-se em conta o lado lucrativo, o fomento de tal producão é compensador, tendo-se em vista o preço dos seus sub-produtos, a manteiga e o queijo.

Não é só o leite em natureza, recomenda-se, outrossim, o incremento da produção de produtos manipulados, tais como leite condensado, em pó, e todas as outras variedades. Esses ultimos, graças à rigorosa manipulação, não somente se conservam por longo tempo permitindo provisões de grandes "stocks", senão tambem apresentam maior segurança de digestibilidade, pureza, gosto facilidade de transporte, de manejo e de conservação. O leite comum em certas localidades não existindo a certeza do rigor de sua ordenha e de pasteurização deixa sempre a seiva da suspeição. Um grande passo seria dado com o aumento da produção do leite manipulado, cujo emprego deveria ser preferido para a alimentação dos lactantes, grupo humano que mais sofre devido ás distrofias alimentares, principalmente aqueles que são alimentados ao seio. Tais são as necessidades energeticas e protetoras, que na guerra moderna forma tambem um grupo privilegiado em relação a ração lactea.

A manteiga é o conteúdo gorduroso do leite. Vista por esse unico prisma, já avulta o seu valor energetico entretanto sua riqueza em vitaminas A e D dão-lhe proeminente papel como alimento protetor. Na outra guerra mundial, o fato de a Holanda ter aumentado suas exportações de manteiga, em detrimento do consumo interno, veio esclarecer de forma bem patente o valor deste alimento, pois em curto prazo houve surtos epidemicos de cegueira noturna e de raquitismo.

O queijo, desde tempos imemoriais, representa o tipo de alimento condensado, de alto valor nutritivo. Suas proteinas são de primeira classe e formam ao lado de sua boa gordura e minerais já metabolizados no organismo animal prontos para assimilação, distinguindo-se nesse complexo o teor em calcio e fosforo, possuindo ainda as vitaminas A e B2. O queijo será sempre um alimento pronto a substituir até a carne pelo seu alto conteúdo em proteinas animais.

15 — No terceiro grupo estão os alimentos mais importantes da familia humana. Os grãos são muito parecidos em valor nutritivo e as diferenças existentes são mais devidas a preparação. Praticamente 30 gramas de grãos moidos têm o valor de 10 calorias e a importancia na alimentação é determinada pelo seu teor em hidrocarbonados, proteinas, sais minerais e vitaminas, e tambem pela celulose que em alimentação tem valor apreciavel, como residuos, para estimular à maquina intestinal. Podemos dizer que os grãos formam os combustiveis que a maquina humana queima em todo o mundo e isto se deve exclusivamente ao esforço da agricultura aperfeiçoando os seus instrumentos de trabalho, com o estimulo sempre crescente do desenvolvimento dos meios de comunicação. Junto ao teor elevado em hidratos de carbono que lhe dá tamanha ascendencia energetica, não se pode deixar de pôr em grande destaque as proteinas que possuem. Uns, — tal é o caso da aveia — possuem proteinas de elevado valor biologico, no milho, porem, o complexo proteinico é pobre de certos aminados, como o triptofano, a lisina. Contudo, a combinação de varios cereais corrige essas deficiencias, é o que se denomina a suplementação reciproca. Privilegio bem marcante de todos os cereais é a sua facilidade de acondicionamento, de transporte e de armazenamento, tudo isso concorrendo para o merecido destaque deste grupo de alimentos. Junte-se tambem a facilidade de manipulação culinaria a variabilidade com que pode tomar parte nos cardapios, o preço, etc., e ter-se-á compreendido, porque, do ponto de vista economico, os cereais estão á frente de todos os alimentos. Mac Lester diz pitorescamente que o trabalho de um homem na cultura dos cereais, dá o produto para ele mesmo durante um ano. As proteinas dos cereais são de valor biologico baixo, todavia, se é suplementada pelo leite, torna-se a combinação mais potente da pauta alimentar do homem.

(Continua no proximo numero)

Srs. Farmacêuticos e Droguistas

A CONFIANÇA DE VOSSA FREGUESIA BASEIA-SE NA REPUTAÇÃO DE VOSSA CONCEITUADA FARMACIA
Mantenha em "stock" os legitimos produtos vegetais da
FLORA MEDICINAL
DE J. MONTEIRO DA SILVA & CIA.
afim de evitar aborrecimentos e reclamações dos consumidores, pelas grosseiras imitações que ultimamente têm aparecido.
Os produtos da FLORA MEDICINAL são os mais consumidos, os mais vendaveis, por serem os mais escrupulosamente manipulados
A VOSSA VALIOSA OPINIÃO E' A MELHOR PROVA DE QUE OS NOSSOS PRODUTOS SÃO DE MELHOR QUALIDADE.
FLORA MEDICINAL
J. MONTEIRO DA SILVA & CIA.
RUA SETE DE SETEMBRO, 185 RIO DE JANEIRO

SALARIO MINIMO

Fmco. Nunes de Oliveira

No momento atual, das justas revindicações, os farmacêuticos não podem, como já têm feito, permanecer de braços cruzados, quietos, para depois continuar com as suas geremiadas.

Os medicos, os advogados os arquitetos, os veterinários, lutam pelo salário minimo, suficiente para poder fazer a vida. Os farmaceuticos, incompreendidos, tanto na vida civil como na de funcionário municipal e federal, estão em situação em desacordo com a sua valia profissional. O curso universitário o valor do seu trabalho a dedicação necessária a altura grande dose imprescindivel de moral não são compreendidos pelo leigo.

O público só cogita do farmacêutico no momento de comprar um remédio com urgência, alta hora da noite, quando a drogaria está com as suas portas fechadas.

O farmacêutico, multas vezes socio ficticio, de estabelecimento farmaceutico recebe abaixo do salário minimo do operário. Arrastado por necessidades da vida vai se prendendo a contratos inveridicos, a troco de alguns miseráveis cruzeiros.

Portanto os farmacêuticos não podem ficar indiferentes. O momento e propicio. Liberdade senhores! Liberdade para viver. Liberdade para não morrer de fome.

Reinicio das Atividades da A. B. F.

O ano de 1945 parece que será de intenso trabalho para a A. B. F. O presidente Alvaro Varges desenvolverá varias atividades, tendo para isso organizado comissões destinadas a reforma dos Estatutos, projeto de regulamentar os Prêmios, construção da séde própria, redação de tése oficial da 4ª Semana da Farmácia, salário minimo do profissional etc. Portanto, todos de interesse vital e merecedores dos maiores esforços de todos aqueles que são farmacêuticos. Os nomes dos colegas indicados são todos dignos de confiança dos demais fazendo crer estarem a altura de corresponder plenamente.

Que êste ano da vitória democrática seja o ano da redenção da classe farmacêutica e de maior prestigio cientifico, profissional e social da Associação Brasileira de Farmacêuticos.

As crianças de peito

cujas mães ou amas se tonificam com o VINHO BIOGENICO de Giffoni — ficam belas, robustas e aumentam de peso

NAS BOAS FARMACIAS DA CAPITAL E DOS ESTADOS

NOTAS DE LABORATORIO

O CAJAZEIRO

Durval Torres

O Brasil possuindo cordilheiras, serras, chapadas, campos, charnecas, varzeas, brejos; imensos e numerosos rios e um clima variável, onde a umidade, o calor e a luz predominam, é claro que a sua flora seja variadissima e apresente um facies caracteristico conforme o lugar onde impera.

Os tipos de vegetação, que mais comumente se apresentam são: a mata virgem, o mato cerrado, onde predomina o cipó, os matos abertos, onde a vegetação não é tão densa como n'aqueles; os capões ou capoeiras grossas, quase sempre limitadas por gramados; as capoeiras simples, que são capões baixos que sucedem á mata virgem e ao mato cerrado depois de derrubados; as catingas, que são matos pouco espessos e pouco altos, constituidos por árvores tortuosas, geralmente espinhosas, que perdem as folhas no verão; os carrascais, que são constituidos por arvores baixas, próprias de terreno arenoso, rico em silica.

Alem disso, temos a flora peculiar dos campos, geralmente menos viçosa que a dos matos, mais rica em espécies e a vegetação epifitica e parasitica, sendo aquela constituida por plantas que vivem sobre as outras sem contudo lhes roubar a seiva, como as orquideas, as Bromelias e as Cactaceas cujas raizes descem até ao sólo para ai procurarem a nutrição, e sendo estas as que vivendo sobre os outros vegetais lhes roubam a seiva, tais como a Herva de passarinho, o Cipó chumbo etc.

Tratando-se de uma vasta extensão territorial como e nosso pais que abriga em seu seio uma flora tão grande, é natural que exista ainda plantas não estudadas.

E' o caso do Cajazeiro ou Cajazeira cuja referência como planta medicinal é ainda muito escassa.

Esta planta é uma arvore do Brasil pertencente á familia das Anacardiáceas e é do genero Spondias. (Spondia lutea.)

Folhas alternas, peciolada, compostas de dois foliolos aproximados, ovais lanceolados, luzentes; inflorescência em paniculos. O fruto tem forma de ameixa, é amarelo, de grande caroço e polpa fibrosa, agridoce e aromática.

A casca apresenta-se em fragmentos curvos, de comprimento e largura variáveis com 4 a 6 mm. de espessura. Sua superficie externa é rugosa, recoberta de grande numero de pequenas verrugas suberosas, de cor cinzento-parda com manchas esbranquiçadas; a superficie interna é cor de camurça clara e finamente estriada no sentido longitudinal. Sua fratura é granulosa nas camadas externas e fibrosas nas internas. Esta casca possue sabor amargo e adstringente.

Variedades:

Cajá do Pará (**Spondia Tuberosa**) conhecida no Pará pelo nome de **Taberibá**.

Cajá-assú. (**Spondia matrocarpa**), conhecido em Mato Grosso pelo nome de **Taberibá-assú**.

Cajá mirim (**Spondia myrabolanus**).

Conhecido no Amazonas pelo nome de **Taberibá-mirim**.

Cajá-manga. (**Spondia dulcis**) conhecido no nordeste pelo nome de **Taberibá do Sertão**.

A nossa Farmacopéia consigna á página 159 uma planta com o nome de Cangerana e em seguida diz **Cajá-rana** ou **Cayá-rana**. Está classificada por Saldanha da Gama, como pertencente a familia das Meliaceas e o seu nome botanico é **Cabralea Cangerana**.

Or, a Cajá-rana e muito conhecida no nordeste pelo nome de **Cajá azêdo**. Não será a Cajá-rana outra variedade do Cajazeiro? De fato, as caracteristicas desta planta, são em tudo semelhantes ao Cajazeiro exceto o fruto que é profundamente azêdo.

A casca é adstringente e amarga.

O povo usa o infuso desta casca para os mesmos casos em que se usa a Simaruba. Consultando o Dicionário de Sinonimos do professor Virgilio Lucas encontro: Imbuzeiro. Véja Cajazeiro. E quando o ilustre mestre escreve Cajazeiro, põe entre parêntese Imbuzeiro.

Ora, **Spondia lutea** assim designada por Linneu, talvez por causa da cor amarela do seu fruto não pode ser a mesma **Spondia purpurea**, cujo fruto e purpurino. Segundo Pedro Luiz Sympson ilustre Tupinografo brasileiro, a palavra **Rana**, na lingua Tupi-Guarani, significa **Amargo**. Terá sido por essa causa, que os nossos indigenas chamaram Cajá-rana a esta planta cuja casca é excessivamente amarga?

Mas deixemos o Cajazeiro — planta e vamos tratar do Cajazeiro — remedio. Esta planta vem sendo empregada há mais de meio século, no interior do Brasil, no tratamento da diabete, e no entanto não está consignada em nossa Farmacopéia.

O infuso, a Tintura e o Extrato fluido das cascas do Cajazeiro diminuem rapidamente a sêde e a poliúrea dos diabéticos e é um recurso seguro para o desaparecimento da glicose na urina. Esta planta no tratamento da dibete é superior ao **Geranium maculatum** ao **Anacardium ocidentalis** e a **Cesalpinea ferrea**.

E' claro que não estamos recomendando nenhum remédio contra a diabete, mesmo porque não podemos e nem devemos fazê-lo. E ai está a Insulina.

A HISTORIA DA SIFILIS

(Continuação do numero anterior)

Os duzentos anos que mediam entre Paracelso e Astruc, iluminam uma avalanche de estudos sobre a sifilis. Com razão disseram que a historia do progresso de nossos conhecimentos sobre a sifilis é a historia de toda a medicina moderna. Não esqueçamos o começo do Seculo XVI que marca os umbrais da ciencia moderna, da qual Rogerio Bacon e Petrarca tinham sido precursores geniais. Desde fins do Século XV, estavam se sucedendo fatos assombrosos: Colombo descobre as Americas, quando a queda de Constantinopla tinha marcado o fim do Imperio Romano. E' descoberta a imprensa. Hespanhois e Portugueses ensaiam para o Oriente e o Ocidente o mundo civilizado. E' a época de Paracelso, Vesalio, Copérnico, da Reforma protestante e de Leonardo.

Alberto Durero ilustra o mal venéreo num folheto publicado em 1496. Gaspar Torruella, medico espanhol, trata, durante os meses de setembro e outubro de 1497, 17 casos de sifilis na corte papal, escrevendo sobre os mesmos e condenando o uso do mercurio. João de Vigo, em troca, recomenda o mercurio para tratamento das lues. O medico de Carlos V, Luiz Lobera de Avila, em seu "Remedios dos corpos humanos e guia de experiencias e outras coisas utilissimas" publicado em Alcalá de Henares em 1542, preconiza a cura mediante unturas. O padre Francisco Dellicado, autor do famoso livro "La Lozana andaluza", diario de uma cortesã espanhola, nos começos do Século XVI, esteve gravemente atacado pela sifilis, curando-se ao cabo de 23 anos, na cidade de Roma, graças ao uso do guayaco. Em seu livro, intitulado "O modo de usar o lenho da India Ocidental", Venezuela, 1529" Mostra que a enfermidade já existia na Europa por volta de 1488. Benevenuto Cellini, descreve em suas estupendas memorias, ter sido tratado com o emprego do mercurio por Berengário de Carpi, adiantando, ter lhe custado muito ouro o tratamento.

Ambrosio Paré (1510-1590) em 1560, introduz o espéculo vaginal, remarcando a incolencia do bubão sifilitico, a duração da lesão sifilitica primaria e a adenopatia satélite associada, assim como o tratamento da sifilis pelo cozimento do guayaco, unções mercuriais e fumigações, e emplastos de prata "viva".

(Continua no proximo numero)

INFORMAÇÕES UTEIS

PAN-TECNE LTDA., modelar organização de serviços técnicos auxiliares da "Indústria e do Comércio" sob a direção do Farmacêutico Alvaro Varges, diretor geral, e Professor Dr. José Ferreira de Souza, diretor jurídico, enviará gratuitamente a quem solicitar, o opúsculo "Elucidário PAN-TECNE" que trata do seguinte:

Estabelecimentos industriais farmacêuticos.
Especialidades farmacêuticas.
Produtos equiparados a oficinais.
Produtos oficinais.
Revalidações de licenças.
Classificações de produtos farmacêuticos.
Alteração de fórmulas.
Transferência de responsabilidade.
Transferência de propriedade.
Antisséticos, desinfetantes e produtos de toucador.
Mudança de denominação.
Cumprimento de exigencias.
Marca, titulos, insignia, nomes comerciais.
Privilégio de invenção.
Obrigação dos comerciantes e industriais, inicio de negócios.
Obrigações anuais dos comerciantes.

PAN-TECNE LTDA., sediada á Travessa do Ouvidor, 7, 4.º andar, Telefone 23-4289, nesta Capital, oferece orientação segura e serviço eficiente.

Para cada mister um técnico.
Peçam o "ELUCIDARIO PAN-TECNE"

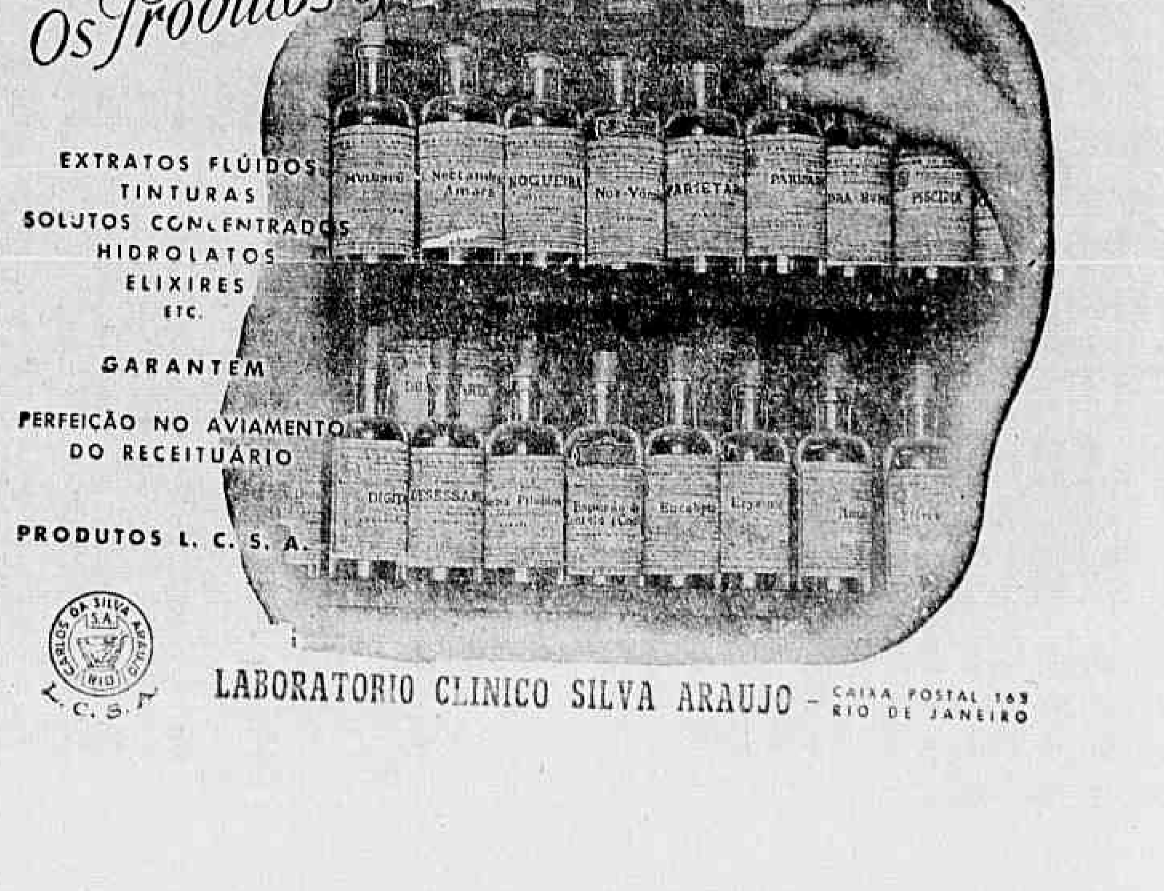

ESPORTES

O BOTAFOGO DARÁ COMBATE HOJE AO BONSUCESSO

BASKETBALL

A. C. M. x Clube Municipal

A Contenda Amistosa de Hoje No Ginasio da Esplanada do Castelo — A A. A. Carioca Homenageará a Imprensa Esportiva

No ginásio da Associação Cristã de Moços, hoje ás 17 horas será levada a efeito uma interessante peleja de basket-ball entre as representações do gremio acima e do Clube Municipal.

Esta contenda amistosa reveste-se de interesse, uma vez que, ambas as equipes contam com o concurso de destacadas figuras do basket metropolitano e estão técnicamente credenciadas para desenvolverem bôa partida, proporcionando um atraente espetaculo desportivo.

A direção da A. C. M. todas as providencias está tomando no sentido de recepcionar festivamente o Clube Municipal, acreditando-se que a festa esportivo-social desta tarde na agremiação da Esplanada do Castelo corresponderá plenamente á expectativa geral.

A ATLETICA HOMENAGEARA HOJE A IMPRENSA ESPORTIVA

A Associação Atletica Carioca prestará hoje á noite expressiva homenagem á imprensa esportiva escrita e falada. Em sua elegante séde, sito á r. Senador Soares, os dirigentes daquela agremiação recepcionarão os representantes da cronica desportiva da cidade, devendo a noitada desportivo-social constituir uma festa magnifica. Jornalistas e veteranos da Atletica realizarão partidas de volley e basket-ball, encerrando-se a festividade com uma elegante noite dansante.

O BOTAFOGO TEVE GANHO DECAUSA

Resolução do Conselho de Julgamentos da F. M. B.

O Conselho de Julgamentos da F. M. B., em sua ultima reunião tomou as seguintes resoluções:

a) — aprovar a ata da sessão anterior;

b) — interpretar que as idades maximas a que se referem as condições estabelecidas no art° 180 dos Estatutos para a disputa dos campeonatos da 3ª e 4ª Divisões poderão ser completadas de 1 de Janeiro a 31 de Dezembro do ano de suas realizações.

Em vista da interpretação dada pelo Conselho de Julgamentos marcar 1 ponto para o Botafogo F. R., por ter vencido o Tijuca T. C., em 25 do mes proximo passado por 45 x 18.

SOBRE A SOLICITAÇAO DO FLAMENGO PARA CONSTRUIR TABELAS DE VIDRO

Foi o seguinte o parecer de A. Reis Carneiro do Tribunal de Regras da F. M. B., sobre a consulta do Flamengo se poderia colocar tabelas de vidros no seu novo ginasio de basket-ball.

"De acordo com as regras atualmente em vigor, Regra II art. 1°, as tabuas devem ser exclusivamente de madeira. Como porém, as atuais regras americanas voltam a permitir o uso de tabuas de vidro, opino para que no proximo congresso sulamericano seja pleiteada a alteração desse artigo 1° da Regra II, para que as tabuas possam ser tambem de vidro. Até lá, porém, não é possivel autorizar o emprego dessas tabuas.

Biliboldo
GRANADO
NORMALISA AS FUNÇÕES DO FIGADO

HOJE:

Ah! Os Juizes! Esses Juizes...

O Torneio Municipal iniciou-se bem porque não tivemos na primeira rodada realizada domingo ultimo, um unico caso a registar, pois que tudo correu, senão ás mil maravilhas, pelo menos foi quase a isso...

E dizemos que foi quase a isso, porque o Canto do Rio, julgando-se prejudicado pela ação do sr. João Aguiar, resolveu, não só colocá-lo em sua lista negra, mas ainda representar contra o mesmo.

Por que será!...

Tive oportunidade de assistir ao choque e confesso, sinceramente que não vi motivos para que o Canto do Rio se julgasse tão prejudicado, ao ponto de se levantar contra o arbitro. Na verdade João Aguiar foi de uma fraqueza espantosa, pois permitiu que os jogadores iniciassem jogadas bruscas, que poderiam ter dado origem a agressões, em revide aos ponta-pés que recebiam. Vimos João Aguiar, fraco na marcação de certas faltas. Vimo-lo sem energia para afastar de perto de si elementos do Canto do Rio, quando estes protestaram pela validade do terceiro tento do Botafogo. Mas não encontramos motivos para protestos. Acredito sinceramente que Luis Vinhais tenha chamado o seu subordinado ás falas, pois certamente que Vinhais não quer ver o seu Departamento, já tão cedo, desmoralizado, unica e exclusivamente porque um de seus arbitros não soube se impôr com a devida autoridade dentro do gramado...

* * *

Mas a crise de juizes não é sómente no futebol. E' no Water polo tambem. Sendo, porém, que nesse setor a calamidade é tão grande que chegou ao ponto de acabar com o water-polo entre nós. Agora mesmo, para cumulo de tudo quanto se possa imaginar, apenas dois clubes disputam o campeonato da cidade... E' ridiculo. Mas sabem por que!... Porque os juizes pessimos que havia entre nós acabaram com o water-polo...

Estamos seguramente informados de que o Botafogo de Regatas vai pleitear a anulação das duas partidas primeiras, da série "melhor de três", baseado em erros de direito que teria havido em ambas as pelejas, afim de que se possa recomeçar de novo, então, o "campeonato" dos dois, que mais parece aquele bloco carnavalesco do "eu sozinho"...

Ah! os juizes, Esses juizes...

HELENICO

AMADA POR TODOS OS HOMENS! Laura

Armazens Geraes Novo Mundo S/A

Comunicam que estão recebendo mercadorias em seu novo armazem á Avenida Rodrigues Alves, n. 279, telefones: 43-2859 e 42-0381.

NEGADA A REVISÃO DO PROCESSO

O Tribunal de Penas da Federação Metropolitana de Futebol reexaminou, ontem, o processo que concluiu com a suspensão do profissional Nestor, do S. Cristovão, por ter sido acusado de agressão a um adversario do Botafogo.

Antes de rever o processo, o Tribunal de Penas quis ouvir as autoridades da partida e os jogadores. E ontem desfilaram perante o orgão punitivo da F. M. F., prestando declarações, o juiz da peleja entre alvos e botafoguenses, sr. Adolfo Costa Campos os delegados da entidade e os jogadores Ivan e Negrinhão, do Botafogo, além de Nestor.

Os delegados e o juiz confirmaram o gesto de indisciplina do dianteiro alvo, sendo favoraveis a este os depoimentos dos jogadores botafoguenses.

O Tribunal, bascando-se nas declarações dos seus representantes e do juiz, por quatro votos contra dois negou a revisão do processo mantendo, assim, a penalidade aplicada.

Paulo Ingressou No Botafogo

O amador Paulo, do America, transferiu-se para o Botafogo, onde defenderá as cores alvinegras na qualidade de "não amador".

HOMOLOGADOS PELO CONSELHO NACIONAL DOS DESPORTOS OS COMPROMISSOS ASSUMIDOS PELA C. B. D.

— O orgão oficial dos esportes nacionais deliberou aprovar os acordos feitos pelo presidente da C. B. D., em Buenos Aires e Montevidéu, com relação aos jogos pelos troféus "Roca" e "Rio Branco", a serem realizados ainda este ano, nas duas capitais do Rio da Prata e no Brasil.

ONDINO VIEIRA TRAÇA A MESMA DIRETRIZ QUE NO ANO PASSADO LE- ONDINO VIERA TRAÇA A MESMA DI-

O que fez com que o Vasco perdesse o campeonato no ano passado foi a mania de Ondino Viera se julgar um novo astro, descobridor de uma nova técnica revolucionaria, de jogar em cada domingo com um quadro. Essa maneira de atuar do técnico vascaino fez com que varios jogadores se desgostassem e dessem até mesmo para atuar com certa displicencia.

Jair, por exemplo, sem nenhum motivo, foi barrado por Ondino e justamente quando chegou o momento propicio para ele fazer valer a classe do conjunto, pela ação excepcional do grande meia brasileiro, Ondino o substituiu por um rapaz entusiasta, mas a quem falta muita coisa para chegar até a classe de Jair...

Este ano Ondino Vieira, ao que parece, está iniciando a sua jornada pelo mesmo caminho... Segundo conseguimos apurar, ele não fará a ala que Flavio tão bem acertou no sul-americano, constituida de Jair e Ademir...

Este ano Ondino Viera, ao tra o antigo jogador do Madureira? Será que é promessa feita a Ciro Aranha, para não barrar Ademir, porque o antigo presidente vascaino tem uma natural estima pelo rapaz por ser este esforçado e de carater?...

Na organização de um team de um conjunto, não se pode olhar pelo lado do coração, pois que assim colocam-se os amigos em boa situação e nos colocamos em situação critica e ás vezes desastrosa...

Os dirigentes do Vasco que vejam o panorama que se descortina, com a mesma politica do seu treinador no ano passado...

O BOTAFOGO CONTRATARÁ TODOS OS ELEMENTOS MOÇOS E DE VALOR

No ano passado o sr. Luiz Aranha quis realizar uma nova e revolucionaria politica para o football, no Botafogo. Seu plano era contratar elementos novos, muito embora não estivessem os mesmos no apogeu da fama.

— Não faz mal. Aqui no clube se daria classe a esses rapazes novatos que em clubes pequenos não têm ambiente — dizia o dirigente alvi-negro.

Mas a maioria de seus companheiros não concordaram. E, ao contrario do que se pensa, Luiz Aranha, como não é o "manda chuvas" do Glorioso, aceitou a deliberação dos seus companheiros.

Acontece, porem, que as lições foram duras e aí está o resultado...

ADOÇÃO DA POLITICA DE FORMAÇÃO DE JOGADORES

Em face do que se vem passando nos outros clubes, que não conseguiram formar reservas para os seus quadros, e no proprio Botafogo, este ano resolveram no gremio de General Severiano adotar o plano Luiz Aranha. Pelo menos foi o que nos afirmou, em rapida palestra ontem, com nossa reportagem, aquele desportista.

— O Botafogo não fará, apenas, um grande team este ano. Vamos fazer um quadro de reservas que nos valerá por varios anos. Veja que temos elementos novos de muito valor futuro e cujo direito sobre eles já asseguramos.

— Mas vêm aí os jogadores da F.E.B. — objetivamos.

— Que tem isso? — perguntou-nos o diretor de Football do Botafogo.

— Pensavamos... iamos respondendo.

— Não. Os que vão regressar formarão no team principal, se estiverem em forma, e os novatos representarão as nossas grandes reservas para o futuro.

E com essas palavras, o sr. Luiz Aranha deu por concluidas as suas declarações.

Hoje, á Noite, Botafogo e Bonsucesso Na Cancha de Alvaro Chaves

Foi antecipada para a noite de hoje a peleja da rodada de amanhã, entre Botafogo e Bonsucesso. Trata-se, como se pode verificar facilmente, de uma luta sem qualquer expressão, pois que o Botafogo é bem discutivelmente bem mais forte do que o rubro-anil.

Ainda domingo, quando o Bonsucesso enfrentou o São Cristovão verificamos que o gremio leopoldinense não poderia se bater com vantagem contra teams fortes, pois que o seu quinteto não é desses que podem romper, facilmente, as defesas contrarias.

E' bem verdade que o alvi-negro não nos impressionou, de forma alguma.

Apenas notamos que sua defesa é solida e se não atuou melhor foi pela maneira com que Spineli se houve na sua estréia. O novo pivot alvi negro não fracassou. Mas o esforço que fez foi inutil, porque não conseguiu se adaptar ao centro da linha media, entre Ivan e Negrinhão, mas inegavelmente parece que será mais tarde, um jogador util ao alvinegro...

A vanguarda botafoguense não é a vanguarda ideal que pensavamos. Falhou. Falhou muito. Apenas Otavio, o novíço, apareceu regularmente enquanto que Osvaldinho fazia nova revelação da sua classe...

Assim, a peleja de logo mais, entre Botafogo e Bonsucesso, ao contrario de constituir um prelio dificil para o alvi-negro deverá ser um treino forte e preparatorio para seu choque contra o Madureira.

Os Cronistas Cariocas Voltarão a Campo, Amanhã

SERÃO SEUS ADVERSARIOS OS VETERANOS — NA CANCHA DO GLORIOSO, A'S 8 HORAS DA MANHÃ

O Departamento Esportivo da Associação de Cronistas Desportivos havia determinado para a tarde de hoje, na cancha do Botafogo, a realização do segundo treino do team de cronistas que deverá ir a Belo Horizonte, atendendo a um convite amavel do prefeito daquela cidade.

Acontece, porém, que o campo, por ordem de jogos oficiais, estará ocupado logo mais pela F. M. F.

Assim, ficou a Diretoria do Botafogo impedida de ceder o seu campo aos jornalistas para a tarde de hoje.

Cientificando a A. C. D., em tempo, poude essa adiar o treino para amanhã de manhã, para o mesmo local, de acordo com os veteranos, que voltarão a ser os adversarios dos rapazes da A. C. D.

Amanhã, ás 7.45 horas, deverão estar todos os jornalistas cracks da pelota na praça de esportes do Botafogo, afim de que o treino não tenha inicio tardiamente, para não prejudicar a marcação do campo para o jogo da tarde.

Orf-Léne
NÃO MANCHA
e tinge melhor o
Cabêlo Branco

E' o produto que supéra e que melhor o tinge; em LOURO OURO OURO-EM FOGO, VERMELHO-FOGO, ACAJU, FORTE PRETO e PRETO-AZULADO, e ainda em todas as côres naturais e da moda.

A venda nas Drogarias, Farmacias e Perfumarias. E' um produto do

AMÉRICO Tel. 25-2837

Sorteados os Arbitros dos Jogos Preliminares

Foram sorteados, ontem, os arbitros que apitarão os jogos preliminares da segunda rodada do Torneio Municipal, registrando-se o seguinte resultado:

Hoje: Botafogo x Bonsucesso — juiz Luiz Peluci.

Amanhã: Flamengo x Bangú — juiz Necir de Souza. S. Cristovão x Vasco — juiz Luiz da Costa Xavier. America x Madureira — juiz Carlos Dias Conceição.

Dois Contratos Aceitos

Deram entrada na entidade oficial e foram aceitos, os contratos de Gerson, centro-avante do Canto do Rio e Pinheças, ponteiro tricolor.

Dec'aração á Praça

AOS MEUS AMIGOS, FORNECEDORES, BANQUEIROS E A PRAÇA EM GERAL

Por uma rara fatalidade, vejo-me novamente atingido pelo cruel golpe do destino, sendo destruido pelo fogo, o meu estabelecimento comercial, Primeiro Entreposto Textil, á Praça da Republica, 237.

Em pleno progresso e desenvolvimento das vendas, atingindo uma media mensal de cerca de Tresentos Mil Cruzeiros cumprindo com as minhas obrigações comerciais, conforme atestarão credores de idoneidade impecavel e fornecedores dos quais tenho adquirido faturas de centenas de milhares de cruzeiros, — vejo-me envolvido nesta infeliz e acidental ocorrencia.

Certeza tenho, que a Justiça tornará, dentro em breve, publica a prova cabal, perfeita e insofismavel da minha retidão e firmeza moral. Peço, pois, a todos que me honraram com sua confiança, aguardar serena e tranquilamente o pronunciamento da Justiça, assim como a satisfação completa de todos os pagamentos.

Estou á disposição de todos os interessados, no escritorio á rua da Carioca, 45, 1.° and., onde estarei para atender os interesses da firma.

Aproveito o ensejo para agradecer a todos quantos me honraram com sua simpatia e solidariedade.

Rio de Janeiro, 4 de Maio de 1945.

José Wainer
1° ENTREPOSTO TEXTIL

Um Convite Aos Trabalhadores do Material Belico

Pedem-nos a publicação do seguinte:

"Pedimos o comparecimento de todos os trabalhadores do material belico, sem distinção de categoria e classe, á sede da Liga de Defesa Nacional hoje, 5 de maio, ás 14 horas, afim de tratarmos de assuntos de nosso interesse.

A Comissão."

TERRENOS Á BEIRA LAGO

Valiosissimos lotes ás margens do grande lago de PALMAS, de aguas limpidas e piscosas, podendo-se ter barco á vela. Uma maravilha de natureza, a 500 metros de altitude, a 2 horas e meia do Rio, com trens á porta, passagens baratas. LOTES A BAIXO PREÇO E PRAZO LONGO, SEM JUROS, DANDO-SE ESCRITURA EM DEZ DIAS. Uma oferta que nunca mais se repetirá. OTILIO NEVES, Avenida RIO BRANCO, 114-7.°, Tel. 22-5883.

DAVID O. SELZNICK apresenta
Sua primeira produção depois de E o Vento Levou e Rebecca
"Desde Que Partiste"
Claudette COLBERT
Jennifer JONES
Joseph COTTEN
Shirley TEMPLE
Monty WOOLLEY
Lionel BARRYMORE
Robert WALKER

RIAN FONE 47.1144
SÃO LUIZ FONE 25.7679 - 25.7459
VITORIA FONE 42.9020
AMERICA FONE: 48.4519
HOJE HORARIO 2.4.6.8 10 HORAS

Vejam como surgiram e se juntaram os maiores criminosos da Historia! Vejam como Hitler assassinou sua própria sobrinha! Vejam como Goering tentou matar a enfermeira de um sanatorio! Vejam como o cérebro doentio de Goebbels engendrou o maior crime do seculo! Vejam como Roehm foi fuzilado numa hospedaria! Vejam como Hess mantinha Hitler sob seu dominio! Vejam como Hitler se tornou um titere nas mãos de Himmler!

(The Hitler Gang) PROIBIDO ATÉ 18 ANOS

AS TRÊS ULTIMAS PROVAS DA SABATINA DESTA TARDE DECIDIRÃO UMA FICADA DO BETTING DUPLO

CRITÉRIO INÍQUO

A proposito do assunto de nossa cronica de ontem — a influencia da pista sobre o rendimento dos parelheiros — cabe aqui um comentario á sugestão feita por uma das nossas revistas especializadas relativamente á abertura da raia de grama, ás segundas-feiras, a todos os animais cujos responsaveis se disponham a pagar a respectiva taxa.

Lembra a aludida revista que os trabalhos concorrem para prejudicar a raia. E quereria, por isso, que só se permitisse o trabalho na grama aos animais de classe.

Digamos, desde logo, que a inovação pleiteada por aqueles confrades nos parece desaconselhavel, por odiosa e iniqua. O trabalho na grama, que custa 10 cruzeiros de taxa, não é um capricho dos treinadores ou um luxo dos proprietarios. Trabalha seus animais na grama quem precisa acostumá-los a esse terreno, porque eles precisam correr na grama. O Jockey Club, que não assume, nem no dia de formar programas, compromisso formal quanto á pista, não poderia impedir, sem iniquidade, o preparo de um parelheiro, numa pista em que talvez ele fosse obrigado a correr.

Criar essa distinção de castas equineas, com os respectivos privilegios, seria, evidentemente, uma idéia infeliz, a menos que fosse uma simples decorrencia de certa situação de fato, isto é, que se dividissem em dois grandes grupos os parelheiros em atividade no nosso turfe: os que só corressem na areia e os que tambem corressem na grama. Nesse caso, as reclamações choveriam, do mesmo modo. Mas a proibição do trabalho na pista gramada tornar-se-ia perfeitamente inutil, pois a exclusão dos "parias" que assim fossem instituidos se processaria automaticamente.

Isso não deixaria de ser iniquo, de vez que entre os proscritos da grama haveriam de figurar animais favorecidos por essa pista. Mas pelo menos não seria impedido o preparo dos animais numa das pistas em que devem correr.

PEDRO DANTAS

A REUNIÃO DE DOMINGO

MONTARIAS PROVAVEIS

1º pareo — 1.200 metros — A's 13.50 horas: — .. .. ..
Cr$ 20.000,00.

Ks.
1—1 Araçagi, A. Silva 54
2—2 Rolante, J. Martins 54
3—3 Malvado, G. Cunha . .. 54
(4 Tibagi II, L. Meszaros. 54
4 |
(5 M. Sião, O. Coutinho .. 54

2º pareo — 1.500 metros — A's 13.20 horas: — .. .. ..
Cr$ 12.000,00

Ks.
1—1 Branubio, J. Mesquita . 54
(2 Rafaelo, A. Barbosa ... 54
3 |
(3 Popeye E. Steyka . . 53
(4 Talumina, XX 52
5 |
(5 Itamaracá, O. Reichel . 52
(6 Beirão, R. Silva 54
6 |
(7 Duelo, J. Portilho . .. 54

3º pareo — 1.000 metros — As 13.50 horas: — .. .. ..
Cr$ 20.000,00.

Ks.
1—1 Alcatraz, J. O. Silva .. 55
(2 Bombeiro, XX 55
3 |
(3 Concurso, R. Silva 55
(4 Guerrilheiro, C. Pereira. 55
5 |
(5 Mangab, A. Brito 55
(6 Merengue, XX 55
6 |
(7 El Rey, XX 55

4º pareo — 1.400 metros — A's 14.20 horas: — .. .. ..
Cr$ 15.000,00.

Ks.
1—1 Eldora, C. Brito 54
(2 Damaru', O. Cunha . .. 56
3 |
(3 Saltarela, J. Mesquita . 54
(4 Diogo, L. Rigoni . .. 56
5 |
(" Boninota, XX 54
(5 Namouna, R. Freitas .. 54
6 |
(" Mareta, J. Araujo 54

5º pareo — Classico "Barão de Piracicaba" — 1.200 metros — A's 14 50 horas — Cr$ 40.000,00.

Ks.
1—1 Thelina, D. Ferreira ... 52
2—2 Iva, XX 52
(3 Bonsinha, J. Mesquita .. 56
3 |
(4 Existencia, C. Pereira .. 55
(5 Visagem, A. Silva 53
4 |
(" Grace, A. Araujo . .. 55

6º pareo — 1.600 metros — A's 15.25 horas: — .. .. ..
Cr$ 15.000,00.

Ks.
1—1 Furacão, E. Castillo .. 55
2—2 Don Fernando, C. Pereira 55
(3 Unice, I. Sousa 55
3 |
(4 Dictinha, A. Silva 53
(5 Orphão, P. Simões 55
4 |
(6 Viajada, D. Ferreira . 53

7º pareo — 1.200 metros — A's 16.00 horas: — .... ..
Cr$ 10.000,00 — Betting.

Ks.
(1 Miralumo, J. Coutinho .. 55
1 |
(2 Estampa, C. Pereira .. 50
(3 Spiá, G. Cunha 55
2 |
(4 San Michel, R. Silva .. 48
(5 Milamores, L. Rigoni ... 48
3 |
(6 Duell, J. Maia 48
(7 Floripon R. Freitas Fº. . 48
4 |8 Barulhenta, J. Araujo .. 48
(9 Liron, A. Rosa 54

8º pareo — Classico "9 de Maio" — 1.600 metros — A's 16.35 horas — Cr$ 40.000,00 — Betting.
(1 Floreira, E. Castillo .. 53
1 |" Finisterra, L. Leighton.. 53
(2 Tanajura, D. Ferreira .. 56
(3 Gualicha, R. Freitas ... 55
2 |4 Tocandira, I. Souza 57
(5 Dadiva, C. Pereira 53
(6 Grey Lady, J. Mesquita. 53
3 |7 Ja Reciena, A. Araujo . 55
(8 Querencia, G. Costa 55
(9 Ina, R. Freitas 53
(10 Very Good A. Brito . 52
4 |
(11 Juloca, P. Simões 56
(12 Dictinha, A. Silva 52

9º pareo — 1.400 metros — A's 17.10 horas: — .. .. ..
Cr$ 15.000,00 — Betting.

Ks.
(1 Miami, J. Mesquita 57
1 |
(2 Hachiso, O. Macedo 49
(3 Expedictus, XX 50
2 |
(4 Rataplan, XX.. 56
(5 Estrondo, E. Castillo .. 55
3 |
(6 Bobby Burns, D. Ferreira 54
(7 Marrocos, N. Linhares . . 58
4 |
(" Alfidor, XX 46

Dr. W. Muller dos Reis
Ouvido — Nariz e Garganta
Ouvidor, 189 - 4.º andar s/477
Tel. 23-3888 — Diariamente das 17 ás 19 horas

Prosseguindo com a sua temporada oficial deste ano, o Jockey Club Brasileiro realizará esta tarde mais uma das suas habituais sabatinas.

O programa, constituido de sete provas, deverá agradar e do conjunto se destacam as tres ultimas.

Essas carreiras irão decidir uma polpula "ficada" do Betting Duplo e daí o interesse pela sua realização.
lado.

•

As nossas apreciações sobre os animais que hoje correrão são as seguintes:

1ª CARREIRA

RITA II, 54 quilos — Deixou lisongeira impressão ao estrear há uma semana. Mais em forma, deve agora ganhar.

COLOMBINA, 54 quilos — Melhorou algo depois da sua carreira de estréia há uma semana. Pode formar a dupla com a Rita II.

GIRONDA, 54 quilos — Correu duas vezes e tirou dois ultimos lugares. Ainda sem estado.

EIL-A, 54 quilos — Estreante. Vem sendo preparada para fazer boa figura.

2ª CARREIRA

BOTUCATU', 58 quilos — E' uma das forças da carreira. Se não sentir os dodóis, poderá até ganhar

RAIA LIVRE, 58 quilos — Gostamos da sua carreira de estréia. Livre do Urumarac, é o concorrente que se impõe.

BELMONTE, 58 quilos — Correu discretamente há uma semana, ao estrear. Chance problematica.

CEDRO, 54 quilos — Reaparece em boas condições. Costuma surpreender quando vem de parado.

BOUGAINVILLE, 54 quilos — Correu tão pouco em seu ultimo compromisso, que estamos céticos quanto á sua chance.

MASCARADO, 50 quilos — Incriveis as suas duas ultimas atuações. Fraco para esta turma.

O Betting Duplo

12 — Farofa — 1 — Bagdá
3 — Star Blue — 4 — Minucia
5 — Latente — 6 — Spitfire

3ª CARREIRA

CHAMAL, 56 quilo — No meio de tantos bacamartes, parece-nos o melhorzinho. Nosso favorito.

JUNCAL, 54 quilos — Tem corrido tão mal, que duvidamos que venha a ganhar

PARAQUEDISTA, 46 quilos — Reaparece em boa forma e em turma acessivel aos seus recursos. Daí a sua chance.

DIABRA, 54 quilos — A carreira está agora mais á sua feição. Deve figurar bem.

TIMONSHENKO, 56 quilos — Sem credenciais para derrotar os nossos favoritos.

4ª CARREIRA

ANCORA, 52 quilos — Volta a correr em apreciaveis condições de entrainement. Chance acentuada.

LOCUTOR, 58 quilos — Incriveis as suas ultimas atuações. Não pode nem deve ganhar.

ALVARA', 48 quilos — Foi um milagre aquele seu terceiro lugar no penultimo compromisso. Chance negativa.

FIDES, 50 quilos — Fraco para esta turma, mas reaparece em boa forma.

FOLAGA, 56 quilos — Bem colocada na turma e na distancia. Pode surpreender.

MINERIO, 50 quilos — Matungo igual ainda não vimos. Nada deve pretender.

ANINA, 56 quilos — Esquisito aquele seu ultimo lugar no derradeiro compromisso. Deve correr muito mais, podendo mesmo ganhar.

CHISTOSO, 58 quilos — Deve ser encarado como a força da carreira. Nosso escolhido.

O Betting Simples

12 — Farófa
3 — Star Blue
5 — Latente

5ª CARREIRA

BAGDAD, 55 quilos — Correu bem há uma semana. Não tardará a ganhar.

LADYR BE GOOD, 55 quilos — Chance negativa. Não vale a aveia que come.

FANFULA, 55 quilos — Já furou nesta turma, mas tem corrido mal ultimamente. Não cremos.

FON FON, 55 quilos — Correu bem em seu ultimo compromisso. Deve ainda figurar.

HUASCA, 55 quilos — Tem corrido pouco ultimamente. Mas, é bom o seu estado e deve atuar melhor.

INTENDENCIA, 55 quilos — Nada a recomenda e muito menos aquele seu ultimo lugar no derradeiro compromisso.

HEREGE, 55 quilos — Vai ser apresentada em bom estado. A turma não é das mais fortes. Daí...

ZARAGATA, 55 quilos — Já correu melhor em seu ultimo compromisso. Mas, ainda não cremos.

BATYRA, 55 quilos — Vai ser apresentada com regulares privados.

BOLA BRANCA, 55 quilos — Nada tem feito de notavel. Pretensões diminutas.

AMELIA, 55 quilos — Esta não passa fome, como a Amelia da canção, mas é muito ruinzinha.

QUITANDINHA, 55 quilos — Com o nome de Mardencia foi batizada. Agora, é a Quitandinha. Só se o nome der sorte, do contrario, nada pretenderá.

FAROFA, 55 quilos — E' a força da carreira. Deve assim ganhar. O resto é "farofa".

FAB, 55 quilos — Correu pouco no começo do ano. Fez-lhe bem o descanso. Aumenta a chance de Farofa.

6ª CARREIRA

FALSETA, 53 quilos — Acaba de fazer uma "falseta" com os seus fans ao obter um modesto ultimo lugar. Ainda não cremos nela.

JURUAIA, 53 quilos — Bom o seu estado. Chance regular.

FAÇANHA, 53 quilos — Em janeiro, ao conquistar a sua primeira vitoria, derrotou treze adversarios. Pode bem continuar com a serie de sucessos.

STAR BLUE, 53 quilos — Corria muito no final da prova ganha há uma semana pela Morena Clara. E' a concorrente que ainda se impõe.

MINUCIA, 53 quilos — Vem de dois terceiros lugares nesta sua turma que ainda lhe garantem boa performance.

EDITOR, 55 quilos — Em janeiro, no seu unico compromisso, este ano, foi o penultimo colocado. Descansou e volta a correr em melhor estado.

EXPOENTE, 55 quilos — Os adversarios não n'o intimidam Deve ter destacada atuação.

FANTASIA, 53 quilos — Vem de tres penultimos lugares que não deixam margem em pensar-se no seu sucesso.

MATRACA, 53 quilos — Há tres meses que não corre. Reaparece apenas em regulares condições.

NEGRA, 53 quilos — Fracassou inexplicavelmente em seu ultimo compromisso, depois de uma boa exibição ao lado do Fantastico. Pode reabilitar-se.

FLORIAN, 55 quilos — Esperamos melhor atuação há uma semana. Deve correr melhor.

VERY NICE, 53 quilos — Acaba de conquistar a sua primeira vitoria. Mais dificil aqui, mas não impossivel.

7ª CARREIRA

PARTOUT, 48 quilos — A sua atuação ao lado de Grilo e Air Maid, há uma semana, foi boa Leve como irá correr, deve ser encarado como serio adversario.

CHARO, 55 quilos — Em seu ultimo compromisso, não confirmou a boa exibição anterior. Tentará a rehabilitação.

MARAJA', 51 quilos — Anda bem e tem corrido bem. Otimo azar.

PANDURO, 54 quilos — Sombrinha como poucos. Qualquer dia, surpreenderá.

LATENTE, 54 quilos — Gostamos tanto das suas ultimas duas atuações, que não temos duvida em elegê-lo nosso favorito.

SPITFIRE, 56 quilos — Baixou de turma. Nesta companhia e na pista de areia pode até ganhar.

SIMBOLICO, 56 quilos — Estranhou a nova turma. Não cremos.

ARMONIOSO, 54 quilos — Só ganha quando não é esperado. Dificil saber quando vai.

CURAÇAU, 52 quilos — Tem corrido pouco. Chance reduzida.

MONTARIAS PROVAVEIS

1º pareo — 1.200 metros — A's 13.50 horas: — .. ..
Cr$ 20 000,00.

Ks.
1 Rita II, O. Ulloa 54
2 Colombina, J. Portilho 54
3 Gironda, L. Mesquita 54
4 Eil-a, A. Barbosa 54

2º pareo — 1.400 metros — A's 14.20 horas: — .. .. ..
Cr$ 12.000,00

Ks
1—1 Botucatu', A. Barbosa .. 58
2—2 Raia Livre, J. O. Silva . 58
(3 Belmonte, J. Coutinho . 58
3 |
(4 Cedro, M. Mota 54
(5 Bougainville, J. Maia . 54
4 |
(6 Mascarado, V. Lima ... 50

3º pareo — 1.500 metros — A's 14.50 horas: — .. .. ..
Cr$ 15.000,00.

Ks.
1—1 Chaman, J. Portilho .. 56
2—2 Juncal, S. Batista 54
3—3 Paraquedista, G. Costa . 56
(4 Diabra, A. Brito 54
4 |
(5 Timoshenko, N. Linhares 52

4º pareo — 1.200 metros — A's 15.25 horas: — .. .. ..
Cr$ 12.000,00.

Ks.
(1 Ancora, D. Conceição .. 52
1 |
(2 Locutor, O. Serra 58
(3 Alvará, O. Macedo 48
2 |
(4 Fides, E. Steyka 50
(5 Folaga, V. Lima 56
3 |
(6 Minerio, L. Coelho 50
(7 Anina, R. Silva 56
4 |
(" Chistoso, C. Pereira 58

5º pareo — 1.000 metros — A's 16.00 horas: — .. ..
Cr$ 20.000,00 — Betting.

Ks.
(1 Bagdá, O. Fernandes . 55
1 |2 Lady be Good, Edio Cout. 55
(3 Fanfula, V. Lima 55
(4 Fon Fon, O. Coutinho ... 55
2 |5 Huasca, A. Araujo 55
(6 Independencia D. Fer.. 55
(7 Hereja, P. Simões 55
(8 Zaragata, O. Brito 55
3 |
(9 Bartira, A. Brito 55
(10 B. Branca, G. Costa ... 55
(11 Amelia, I. Sousa 55
(12 Quitandinha (x) O. Fer. 55
4 |
(" Farofa, J. Mesquita 55
(" Fab, J. Maia 55
(x) ex-Mardencia.

6º carreira — 1.300 metros — A's 16.35 horas: — .. ..
Cr$ 15 000,00 — Betting.

Ks.
(1 Falseta, L. Leighton . . 53
1 |" Juruaia, L. Rigoni 53
(2 Façanha, E. Castillo .. 53
(3 Star Blue, D. Ferreira. 53
2 |4 Minucia, G. Cunha 53
(5 Editor, A. Barbosa 55
(6 Expoente, J. Portilho . 55
3 |7 Fantasia, N. Linhares . 53
(8 Matraca, O. Macedo .. 53
(9 Negra, I. Sousa 53
4 |10 Florian, G. Mesquita .. 55
(" Very Nice, P. Simões . 55

7º pareo — 1.500 metros — As 17.10 horas: — Betting.

Ks.
(1 Partout, J. Maia 48
1 |
(2 Charo, R. Silva 55
(3 Marajá, J. Portilho ... 51
2 |
(4 Panduro, L. Rigoni 54
(5 Latente, N. Linhares .. 54
3 |
(6 Spitfire, R. Freitas ... 56
(7 Simbolico, J. Martins .. 56
4 |8 Armonioso, O. Pereira .. 54
(" Curaçáu, E. Cardoso. . 52

VARIAS

NENHUM FORFAIT

A Secretaria da Comissão de Corridas do Jockey Club Brasileiro até a hora do encerramento de seu expediente de ontem, não havia recebido nenhuma declaração de forfait para a sabatina desta tarde.

AS REVISTAS ESPECIALIZADAS

Estão circulando desde hoje as edições desta semana das revistas especializadas do nosso turfe "Vida Turfista", "Calendario Turfista Brasileiro" e "Jockey Club Ilustrado".

Gratos pelos exemplares recebidos.

NAO PODEM ATUAR

Os aprendizes Adão Coelho Ribas e Severino Tavares Camara e os joqueis Herculano Soares, Alfonso Silva e Americo Rocha estão impedidos de intervir na sabatina desta tarde por se encontrarem suspensos pela Comissão de Corridas.

A HORA DA PRIMEIRA CARREIRA

A primeira prova da sabatina desta tarde, no Hipodromo Brasileiro, será corrida ás 13.50 horas.

OS TRABALHOS DE ONTEM NO HIPODROMO BRASILEIRO

Na pista de areia do Hipodromo Brasileiro exercitaram-se na manhã de ontem os seguintes animais:

Boasinha (Mesquita) — 600 metros, em 37";
Querencia (Ullôa) — 800 metros, em 51" 2|5;
Bartyra (Castillo) — 600 metros, em 38";
Very Good (Brito) — 600 metros, em 38 3|5;
Bougainville (Maia) — 600 metros, em 44";
Damarú (O. Cunha) — 600 metros, em 37";
Miami (Mesquita), 360 metros, em 25";
Bobby Burns (D. Ferreira), 600 metros em 36 2|5;
Telina (D. Ferreira), 360 metros, em 25";
San Michel (R. Silva), 600 metros, em 37";
Marrocos (Valdir), 360 metros, em 21";
Rataplan (A. Brito), 600 metros, em 37";
Ina (Mesquita), 600 metros, em 36";
Grey Lady (J. Maia), 700 metros, em 44";
Bola Branca (Geraldo), 400 metros, em 25";
Orfão (Simões), 800 metros, em 52" 2|5;
Prima Dona (R. Silva) — La Picana (O. Macedo), 600 metros, em 37". Prima Dona ganhou facil;
Miralumo (O. Fernandes) e Mambrino (J. Araujo), 600 metros, em 36" 3|5;
Chegaram juntos.
Floreira (Castillo) e Finisterra (Leighton), 360 metros, em 22". Não houve vantagem, embora Finisterra tivesse melhor ação;
Monte Sião (Osmani) e Tibagi (Meszaros), 600 metros, em 37". Tibagi venceu facil;
Raio (A. Barbosa), e Tres Pontas (Linhares), 600 metros, em 38" 2|5. Raio ganhou.

Prognosticos do DIARIO CARIOCA

Rita II — Eil-a — Colombina
Raia Livre — Botucatu' — Belmonte
Chaman — Juncal — Paraquedista
Chistoso — Ancora — Anina
Farofa — Bagdá — Huasca
Star Blue — Minucia — Façanha
Latente — Spitfire — Partout

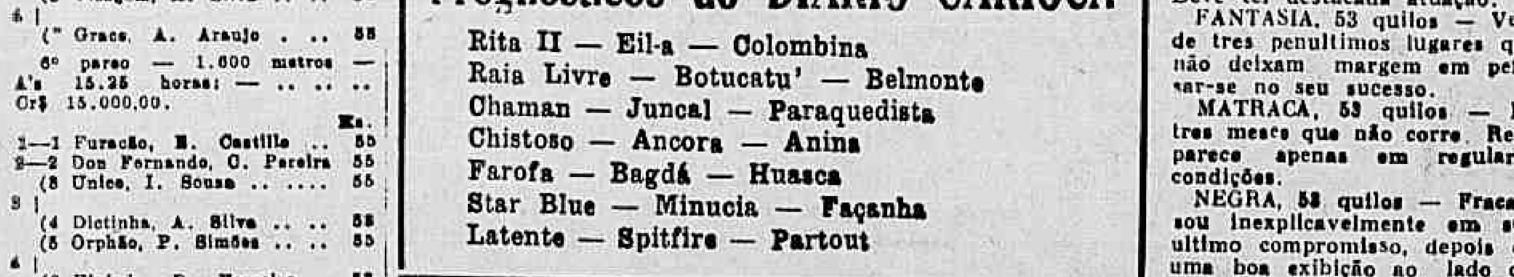

Iracema de Alencar
HOJE vesp. ás 16 hs. — Á noite ás 21 hs.
ULTIMOS DIAS DA TEMPORADA
no TEATRO FENIX (Emp. Bibi Ferreira) com
BERENICE
DIA 9 IRACEMA ESTREIA no
TEATRO GINASTICO,
ás 21 hs. com a notavel peça de SOMERSET MAUGHAM
CICLONE

Os Melhores Animais na Reunião de Hoje

CARREIRAS	Animais de melhor atuação nas ultimas reuniões	Recomendados pelas suas origens	Pelos seus entraineurs (segundo a estatistica)	Pelos seus joqueis (segundo a estatistica)	Devem correr bem	Bom placé	Recomendaveis pela pista	CONCLUSÃO
1º pareo	Rita II Colombina	Eil-a Gironda Rita II	Rita II Colombina Eil-a	Rita II Colombina Eil-a	Colombina Eil-a	Rita II	Rita II Colombina	Rita II Colombina Eil-a
2º pareo	Raia Livre Botucatú	Belmonte Bougainville Raia Livre	Bougainville Raia Livre Cedro	Bougainville Mascarado Cedro	Botucatú Raia Livre	Raia Livre	—	Raia Livre Bougainville Botucatú
3º pareo	Chaman Juncal	Paraquedista Chaman Juncal	Paraquedista Juncal	Paraquedista Juncal Timoshenko	Chaman Juncal	Chaman	Paraquedista Chaman	Paraquedista Chaman Juncal
4º pareo	Chistoso Anina Minerio	Folaga Anina Ancora	Anina Chistoso Minerio	Folaga Anina Chistoso	Anina Chistoso	Anina	Chistoso Anina	Anina Chistoso Folaga
5º pareo	Farofa Bagdá Lady be Good	Huasca Fon Fon Bartira	Farofa Quitandinha Intendencia	Intendencia Farofa Hereje	Bagdá Hereje	Farofa	Farofa Bagdá	Farofa Bagdá Intendencia
6º pareo	Star Blue Minucia Façanha	Façanha Juruaia Fantasia	Façanha Juruaia Falseta	Star Blue Florian Very Nice	Star Blue Minucia	Star Blue	Minucia Façanha	Star Blue Façanha Minucia
7º pareo	Latente Partout Marajá	Simbolico Spitfire Armonioso	Armonioso Curaçáu Panduro	Spitfire Panduro Latente	Spitfire Partout	Latente	Latente Spitfire	Latente Spitfire Armonioso

UNITED ARTISTS

CONCURSO de VITRINAS do filme

"Desde Que Partiste"

Producção de
DAVID O. SELZNICK

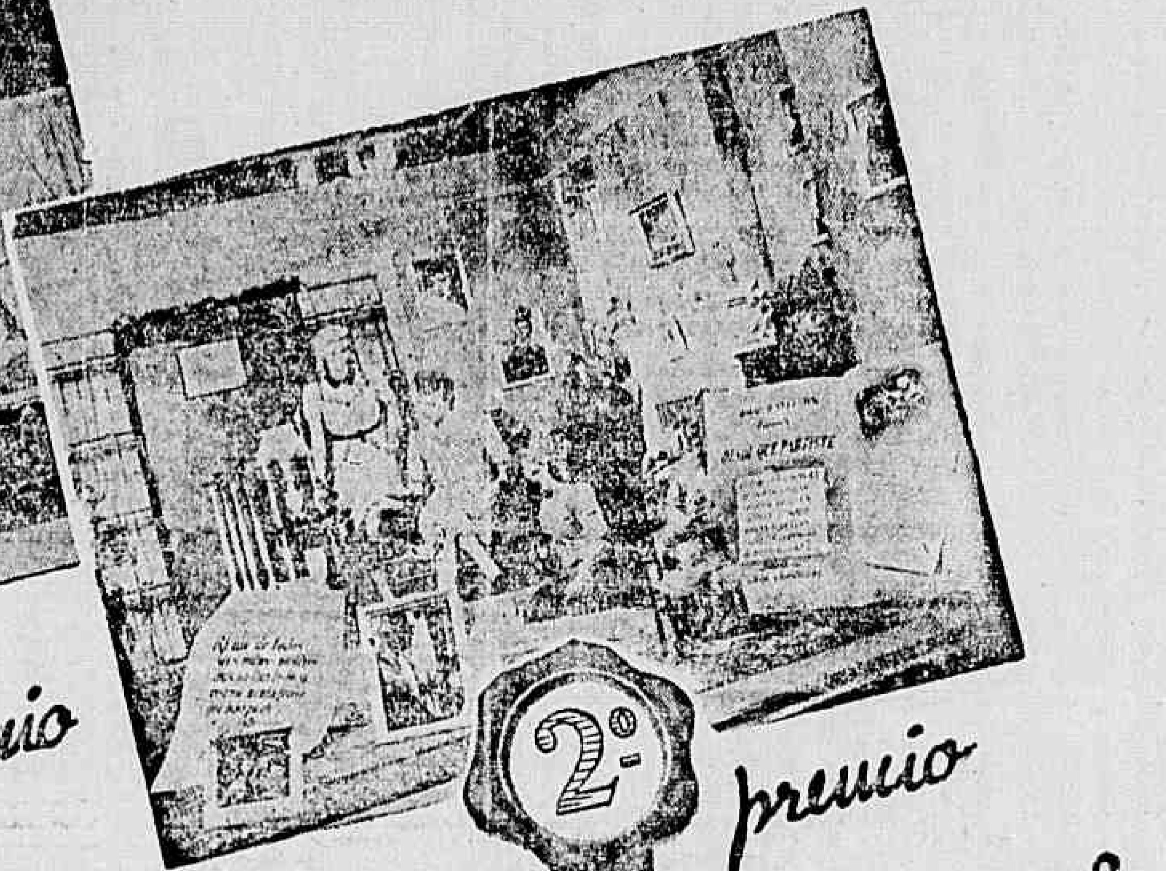

1º premio

Foto da aristocratica vitrina dos relogios **LONGINES**, primeiro logar no concurso

2º premio

Luxuoso interior apresentado pela **CASA NUNES**, vitrina que obteve o segundo premio

3º premio, A INOVAÇÃO

4º premio, CASA SUCENA

5º premio, CASA JOSE SILVA

6º premio, A NOTRE DAME DE PARIS

CLAUDETTE COLBERT

A United Artists agradece calorosa ente a todas as firmas que cooperaram para o magnifico exito do con rarso "Desde Que Partiste", estendendo os seus agradecimentos aos membros da Comissão Julgadora, composta dos srs. Henrique Salvio (da SBBA), Rodolfo Riehl (pintor), Ofelio Gomes (pintor), Pedro Lima (O Jornal) e Luiz C. de Souza Matos (Radio Clube do Brasil)

JENNIFER JONES

JOSEPH COTTEN

SHIRLEY TEMPLE

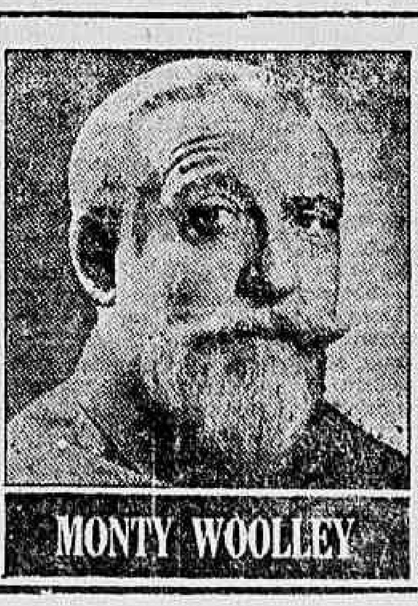

MONTY WOOLLEY

LIONEL BARRYMORE

ROBERT WALKER

EDIÇÃO DE HOJE
12 PÁGINAS

Diario Carioca

NÚMERO AVULSO
40 Centavos

ANO XVIII — RIO DE JANEIRO — SABADO, 5 DE MAIO DE 1945 — N. 5.178

BOMBARDEIROS DA RAF ANIQUILAM OS REMANESCENTES DA ARMADA NAZISTA

AFUNDADOS OS NAVIOS ALEMÃES QUE TENTAVAM FUGIR PARA A NORUEGA

CENTO E CINCOENTA EMBARCAÇÕES E SUBMARINOS INIMIGOS POSTOS FORA DE COMBATE

LONDRES, 4 (U. P.) — Os aviões do comando costeiro puseram fora de ação, em operações realizadas nos ultimos cinco dias, 150 embarcações inimigas inclusive muitos submarinos, que provavelmente tentavam alcançar a Noruega, anunciou-se hoje.

Foi informado tambem terem sido destruidos ou danificados 550 transportes rodoviarios, derrubados 116 aviões inimigos e inutilizados outros 100 aparelhos que se encontravam no solo.

Aviões "Mosquito" atacaram em Kattegat um comboio, deixando todos os navios completamente em chamas, adianta ainda o comunicado do comando costeiro da RAF.

OS BOMBARDEIROS DA RAF CONTINUAM VIGILANTES

LONDRES 4 (U. P.) — Os bombardeiros da RAF continuaram hoje em ação afim de impedir que os restantes navios alemães na costa do Baltico se retirassem para a Dinamarca e a Noruega. Apesar do mau tempo foram afundados pelos aviões aliados mais 10 navios, tendo outros 61 sido avariados.

SITUAÇAO MAIS CAOTICA DO QUE EM DUNQUERQUE

LONDRES, 4 (Por Henry Jameson, da "Associated Press") — As forças aereas aliadas atacaram hoje mais navios alemães que fugiam para a Dinamarca e a Noruega, depois de terem afundado ontem, de dia e durante a noite, pelo menos 53 deles, avariando dezenas de outros.

Os pilotos que patrulham o mar do Norte e as costas do Baltico anunciam que os alemães ainda estão tentando desesperadamente abandonar o solo germanico, em qualquer embarcação. Os aviões aliados têm bombardeado, metralhado e hostilizado de todas as maneiras essas embarcações, embora enfrentando nas costas as baterias anti-aereas nazistas que abateram doze deles.

Dizem esses aviadores que a situação que se observa entre os alemães é "mais caotica do que a que se verificou em Dunquerque", vendo-se navios incendiados que tomam varios rumos, procurando as costas, enquanto centenas de soldados nazistas nadam ou remam em escaleres, voltando para as praias, provavelmente para se renderem.

Hoje 1 milhão DE CRUZEIROS
NA ESQUINA DA SORTE

A GUERRA NO EXTREMO ORIENTE

Violentos Combates Em Tarakan Entre Tropas de Invasão e Forças Aliadas

O ALMIRANTE MOUNTBATTEN EXALTA O VALOR DA CAPTURA DE RANGOON

SAN FRANCISCO, 4 (A. P.) — O radio de Toquio anunciou que reforços navais aliados chegaram a Tarakan, onde violentos combates estão em curso entre tropas de invasão aliadas e forças japonesas.

COMPLETA DERROTA DOS JAPONESES NA BIRMANIA

CALCUTA', 4 — (De Preston Grover, da Associated Press) — O comando do sudeste da Asia anunciou que a decisiva derrota dos japoneses na Birmania culminou com a captura da sua capital — Rangoon com o seu grande porto intato.

Rangoon estava abandonada pelo inimigo, mas as forças anfibias que desembarcaram mesmo ao sul da cidade para participar da captura levaram por diante as suas operações como um exercicio para coisas mais importantes no futuro — talvez um ataque contra Singapura.

O comunicado anuncia que 97.000 japoneses foram liquidados durante a campanha da Birmania, nos ultimos 15 meses.

A captura de Rangoon foi realizada com tal rapidez que os japoneses não puderam destruir as instalações portuarias. Ha mesmo a possibilidade de que Rangoon seja aberto á navegação aliada dentro de alguns dias.

PROME TAMBEM CAPTURADA

O comando aliado anuncia tambem a captura de Prome, outra cidade vital do baixo Irrawaddy, 240 km a noroeste de Rangoon.

Com estes dois triunfos aliados os remanescentes de quatro divisões japonesas — um total de cerca de 5.000 homens — foram isolados na Birmania ocidental. Estas forças não são consideradas aqui como uma ameaça — no sentido militar.

Rangoon foi o objetivo final de mais de tres anos de sanguinolentas batalhas na jungle — desde que os aliados foram expulsos, por cima da fronteira, para a India, em 1942. Mas a sua captura se fez quase sem sangue. As forças de paraquedistas que ali desembarcaram no dia 1º de maio, na Ponta do Elefante, encontraram 36 soldados inimigos feridos e 37 mortos.

LIVRE A ESTRADA TERRESTRE PARA A CHINA

Escapando ao inicio das tempestades de monção, a captura de Rangoon repõe sob controle dos aliados toda a estrada terrestre para a China.

Agora se pódem descarregar abastecimentos em Rangoon, de bordo de navios de grande calado, e logo que termine o serviço de reparações esses abastecimentos poderão ser mandados, por via férrea, passando por Mandalay, para Lashio, ponto terminal da antiga estrada de rodagem da Birmania para a China.

Com a captura de Rangoon os nipões controlam agora uma pequena faixa de territorio virtualmente inutil ao longo do Golfo de Martaban diante da fronteira do Thailand.

Restam apenas operações de limpeza na Birmania.

ORDEM DO DIA DO ALMIRANTE MOUNTBATTEN

LONDRES, 4 (U. P.) — O almirante Louis Mountbatten, em uma ordem do dia sobre a conquista de Rangoon, diz:

"90 mil japoneses foram mortos e se lhes causaram um quarto de milhão de baixas durante a batalha que se desenrolou sobre um milhar de quilometros, de Lashio e Kohima até Rangoon e sob o clima mais dificil do mundo".

"Vencestes a corrida pela posse de Rangoon e batestes a monções bem como os japonêses. A queda da capital dez dias antes das chuvas e tempestades significa o fim da batalha da Birmania, porque, muito embora existam bolsões inimigos, a sorte deles está selada".

Mountbatten rende tributo ao trabalho desenvolvido pelas forças aéreas britanicas e norte-americanas em sua ordem do dia.

OS BRASILEIROS DERROTAM OS NAZISTAS NA ITALIA

Marcado com uma cruz, o tenente Paulo Fortes Junqueira, ao lado de elementos de seu Pelotão de Petrechos, do heroico 6º R. I., de Caçapava. Os morteiros e metralhadoras desses homens, habilmente manejados, contribuiram para desalojar os hitleristas de suas excelentes posições defensivas em Castel Nuovo. O tenente Junqueira e seus comandados tiveram um elogio do general Mascarenhas de Morais pela coragem e capacidade tecnica que revelaram na tomada de Castel Nuovo.

NAS RUINAS DE BERLIM

Surgem Dos Subterrâneos os Berlinenses Famintos e Apavorados

Os Russos Iniciam a Limpeza das Ruas e a Distribuição de Viveres

MOSCOU, 4 (De Henry Shapiro, correspondente da "U. P.") — Em meio as ruinas ainda fumegantes a que ficou reduzida a cidade de Berlim, em grande parte, as autoridades militares sovieticas estão reorganizando a vida da população, para a qual terminou o inferno da guerra. Informações enviadas pelo correspondente de guerra do "Estrela Vermelha", coronel Pavel Troyanovsky, relatam a visita feita ás ruinas da famosa Chancelaria que Hitler fez construir em pleno centro de Berlim e onde os nazistas disseram que Hitler havia falecido, porém, não se poude encontrar seu cadaver devido ás chamas e á fumaça que ainda envolvem o edificio, o que impediu que continuassem as buscas.

O "Izvestia" publica um despacho do seu correspondente em Berlim, o qual diz que muitos berlinenses oferecem seus serviços ás autoridades sovieticas, outros desejam revelar os locais dos depositos secretos alemães e ainda outros denunciar lideres nazistas ocultos. Diz, por exemplo, que entre os berlinenses que acudiram em grande numero a inscrever-se, conforme as ordens sovieticas, havia um alemão de elevada estatura, que disse: "Sou Paulo Fischer, nazista comum. Minha tarefa era cobrar as cotas dos membros do partido. Porém Demoke é o "fuehrer" local. Assassinou prisioneiros de guerra. Sei onde ele vive e posso trazê-lo aqui."

Entretanto, segundo o mesmo jornal, a população saqueou numerosas casas comerciais para apoderar-se de roupas e viveres. Os berlinenses estão abandonando os porões e refugios subterraneos, onde viveram quase continuamente.

O "Izvestia" informa igualmente que começou a limpeza das ruas e a distribuição de viveres ao povo, que acode em grandes massas aos centros de registo para inscrever-se. O coronel Troyanovsky, em seu despacho para o "Estrela Vermelha" diz que "um ancião, que achamos sentados sobre uma valise em plena rua, conduziu-nos até ao edificio do Ministerio da Aviação, que foi destruido pela artilharia. O predio ainda estava em chamas, sendo impossivel entrar nele.

Unicamente os refugios anti-aéreos do edificio estavam intactos. Os civis alemães saem dos abrigos implorando pão e agua. Assim é Berlim imediatamente depois da ocupação: Tudo em chamas e ruinas por toda a parte. Os prisioneiros de guerra já estão trabalhando. Acrescenta que, ao chegar á Chancelaria, encontrou as portas bloqueadas por enormes caixões, "sendo que nossos soldados apenas puderam passar por estreitos corredores entre as caixões que, abertos, apresentavam milhares e milhares de cruzes de ferro e folhas de carvalho para condecorações. No gabinete de Hitler fazia um calor insuportavel. Colocamos mascaras contra gases. O fumo impedia a visão e o calor queimava através da sola dos sapatos."

Disse mais Troyanovsky que sobre o peitoril das janelas havia montões de livros utilizados como barricadas pelos metralhadores, muitos dos quais jazem mortos, ostentando ao peito suas cruzes de ferro destroçadas pela metralha.

Espera-se que as autoridades sovieticas brevemente anunciem o que foi encontrado na Chancelaria e em outros edificios publicos de Berlim, assim como que os dirigentes nazistas se achavam entre os prisioneiros, porque supõe-se que muitos deles vestiram uniformes de simples soldados para passarem desapercebidos, com esperança, talvez, de escaparem ao castigo que será aplicado a todos os criminosos de guerra.

COMUNICADO DO ALTO COMANDO SOVIETICO

MOSCOU, 4 (A. P.) — O Alto Comando sovietico distribuiu o seguinte comunicado: "As tropas da segunda frente da Russia Branca, tendo forçado o estreito de Dievenow, ao norte de Stettin, capturaram na cidade de Wollin e as localidades habitadas de Luskow, Kertetin, Jarombow, Kodram, Reberg, Gross Mokrat, Klein Mokrat e Zoldemin.

Ao norte da cidade de Wittenberge as tropas desta frente, continuando a sua ofensiva, capturaram as cidades de Sternberg, Luebz, Parchik, Grabow e as grandes localidades habitadas de Dadoln, Temen, Goltenbow, Radun, Spornick, Liebensdorf, Sirtzow e Lenzen.

Durante o dia 3 de maio, as tropas desta frente fizeram prisioneiros mais de 22.000 oficiais e soldados alemães e capturaram 250 aviões inimigos em seus aerodromos.

As tropas da primeira frente da Russia Branca, avançando ao sul da cidade de Brandenburg, capturaram as cidades de Siesige, Wiesenburg, Munigeck, Coswig e as grandes localidades habitadas de Gtgin, Kranne, Goltzow Goerzke e Reek.

Durante os combates do dia 3 de maio, as tropas desta frente fizeram prisioneiros ... 23.700 oficiais e soldados alemães e capturaram 57 aviões inimigos nos seus aerodromos.

As tropas da quarta frente da Ucrania, continuando a sua ofensiva, na zona ocidental dos Carpatos, capturaram, em combate, a cidade de Dikstapl (Didkow) e as grandes localidades habitadas de Pustejow, Moscow, Brusberg, Sammoslavice, Ostravice, Horna, Bicva, Velky, Korovice e Kovedy.

Durante os combates do dia 3 de maio as tropas desta frente fizeram prisioneiros mais de mil oficiais e soldados alemães.

As tropas da segunda frente da Ucrania, a leste da cidade de Brnu (Bruenn), capturaram em combate, as grandes localidades habitadas de Luzna, Dosdehov, Jastena, Dezavicem, Lusovice, Luskovice, Kpatice, Kisnovice, Varsany, Hlobice, Kringhich.

Nos demais setores da frente, não houve alterações essenciais.

Durante o dia 3 de maio, as nossas tropas, em todas as frentes, destruiram ou puseram fora de combate 50 tanks e canhões da auto-propulsão alemães."

No Mediterraneo Oriental

Os Britanicos Desembarcaram na Ilha de Rodes

Chegaram a Ancona 7 Submarinos Alemães

ROMA, 4 (Associated Press) — O comando naval aliado anunciou que os britanicos — atacando de noite afim de eliminar os grupos inimigos que ainda se mantêm nas ilhas do Mediterraneo Oriental — desembarcaram em Rodes e destruiram tres posições de artilharia, depositos de abastecimentos e parques de veiculos alemães.

A incursão foi levada a cabo na noite de 1.º de maio, ao mesmo tempo que outras forças desembarcaram na ilha de Alimina e destruiam um pequeno navio e punham fogo aos molhes e a depositos de abastecimentos.

Os incursionistas britanicos fizeram mais de 50 prisioneiros e mataram pelo menos 30 homens inimigos.

Entrementes, consideravel numero de pequenos navios inimigos, que fugiram dos portos de Pola e Trieste, foram cercados e escoltados por unidades britanicas para Ancona, afim de se renderem.

Chegaram a Ancona 7 submarinos alemães, com 500 tripulantes, que foram feitos prisioneiros. Mais 19 navios estão a caminho de Ancona, sob escolta britanica.

A RENDIÇÃO ALEMÃ NA ITALIA

CLARK PREOCUPADO COM A ATITUDE DOS PATRIOTAS ITALIANOS

GRAVES PERTURBAÇÕES PROVOCADAS PELA OCUPAÇÃO DE TRIESTE E FIUME

ROMA, (De Edward Murray, correspondente da U. P.) — Enquanto o 5.º Exercito norte-americano da Italia e 7.º Exercito da frente ocidental uniam suas forças na fronteira austriaca, realizava-se a conferencia no Quartel-General Aliado para determinar a concentração das tropas alemãs em zonas que até agora não foram dadas a conhecer.

A rendição do 15.º Exercito alemão no norte da Italia teve lugar esta manhã com a chegada de 5 oficiais alemães ao Q. G. do general Clark, inclusive o general Senger. Os oficiais germanicos traziam consigo armas pequenas e foram autorizados pelo general Clark a conserva-las em vista da atitude dos patriotas italianos, pois, muitos não têm conhecimento ainda da rendição.

Informou-se oficialmente que prossegue a rendição dos exercitos nazistas no Adriatico Setentrional.

Na zona grega continuam a liquidação dos focos de resistencia do inimigo. Os "comandos", gregos, dirigidos por oficiais britanicos, efetuaram varios ataques contra a costa da ilha de Rodes, presumindo-se que isso seja o preludio para o ataque final contra o Dodecaneso onde, segundo se calcula ainda restam uns 17.000 alemães. No entanto, acredita-se que a resistencia alemã nas ilhas gregas terminará com a capitulação geral da Alemanha.

O general Eisenhower enviou hoje u'a mensagem de felicitações ao general Alexander pelo brilhante exito da campanha da Italia.

O rapido desmoronamento das posições e a chegada de tropas britanicas e iugoslavas a Trieste tiveram grandes consequencias politicas como se pode ver hoje em todas as partes da Italia. Umas 20.000 pessoas intervieram nos disturbios hoje verificados na praça Veneza, durante os quais ficaram feridas cerca de 50 pessoas.

As manifestações foram provocadas pelos estudantes, que são favoraveis a que Trieste continue sendo italiana; os comunistas, que se opõem aos estudantes; e os monarquistas e os veteranos que são contrario aos comunistas. Os veteranos colocaram uma coroa de flores no tumulo do soldado desconhecido e não participaram dos disturbios.

MARK CLARK DIRIGE-SE AOS PATRIOTAS

ROMA, 4 (Associated Press) O general Mark Clark, em proclamação pelo radio, pediu aos patriotas italianos que deixem de atacar as forças alemãs que já se renderam:

"Com este procedimento, diminuis o valor da vossa contribuição para a vitoria."

Clark declarou que os ataques contra os alemães violam os termos da rendição e "prejudicam seriamente a concentração e o desarmamento ordenado dessas forças cercadas."

HORTHY QUER ESCLARECER

O Ex-Regente da Hungria Deseja Ser Ouvido Na Conferencia da Paz

COM O SETIMO EXERCITO, 6 (U. P.) — O almirante Horthy deseja ser ouvido na Conferencia da Paz, porque — segundo afirmou ao correspondente da United Press — o mundo não conhece a verdade sobre a posição da Hungria nesta guerra.

O velho almirante, que conta 76 anos, deu essa entrevista no seu "chalet" no sul da Alemanha, onde o Setimo Exército o mantem sob custodia de proteção.

O almirante Horthy expressava-se com dificuldade, devido á emoção, e ás vezes apareciam lagrimas em seus olhos, principalmente quando afirmava não possuir noticias sobre seu filho, que fora "preso pelos alemães juntamente com a nora e neto, ha quase sete meses. Embora os alemães nos prometessem que ele reunir-se-ia conosco em Viena não voltamos a ter noticias dele — declarou Horthy.

Embora o almirante esteja abatido em vista da sorte que aguarda a Hungria, falou moderada e até mesmo amistosamente acerca de Hitler. Ao terminar, declarou: "Nada quero dizer contra a antiga Alemanha. Agora tudo mudou desde que Himmler possue as forças da SS que utiliza contra o exercito regular".

DIRIGINDO-SE A ESPANHA

O GOVERNO FRANCÊS EXIGE A EXTRADIÇÃO DE PIERRE LAVAL

APREENDIDAS AS MALAS DO EX-PRESIDENTE DO CONSELHO

PARIS, 4 (U. P.) — Anunciou-se, autorizadamente, que o governo francês decidiu, esta manhã, enviar uma nota ao governo espanhol, solicitando a extradição de Laval e demais membros de seu séquito.

Segundo as informações aqui recebidas, Laval está preso incomunicavel e os seus documentos foram requisitados pelo governo espanhol.

Sabe-se tambem que o governo notificou as autoridades espanholas que os pescadores que abasteciam os alemães na costa do Atlantico levaram os moveis e as obras de arte dos castelos situados nos territorios sob o dominio nazista. Pede o governo francês a restituição dos referidos objetos.

APREENDIDAS AS MALAS DE LAVAL

BARCELONA, 4 (Por Charles Folt, da "Associated Press") — Sabe-se que duas grandes malas, cheias de documentos pertencentes ao governo de Vichy, e que se achavam em poder de Laval, foram apreendidas pelas autoridades espanholas e mandadas para Madrid, onde serão examinadas.

Entretanto, os funcionarios aduaneiros espanhois declaram que foi permitido a Laval conservar em seu poder uma grande quantia em francos franceses e joias que havia trazido.

Guardas da fortaleza de Montjuich, o presidio militar onde Laval e seus cinco companheiros se acham detidos, informam que o ex-presidente do Conselho da França está empregando o maior de seu tempo, na prisão, em ouvir o que dizem as estações de radio aliadas, sobre a sua chegada á Espanha.

As autoridades espanholas declinaram de informar sobre detalhes dos documentos enviados para Madrid, mas dizem que são de natureza politica.

QUISLING ADERE

Dispostos os Noruegueses a Evitar a Guerra

UMA PROCLAMAÇAO DO SECRETARIO FUGELSANG, PROPONDO COLABORAÇAO PARA POUPAR A NORUEGA

LONDRES, 4 (U. P.) — A emissora de Oslo informou que Fugelsang, secretario do Partido Quisling, dirigiu uma proclamação aos membros da referida organização afim de que mantenham a calma e disciplina para evitar que a Noruega se converta num campo de batalha. Acrescentou que "dentro dessa finalidade estamos dispostos a colaborar com todas as forças que o queiram fazer".

RENUNCIARA' O GOVERNO QUISLING

LONDRES, 4 (U. P.) — A emissora suiça informou que, segundo despachos de Oslo, o governo quisling da Noruega afirmou que renunciará logo que for estabelecido um governo legal no pais.